

UNIVERSIDAD NACIONAL DE SAN MARTÍN

FACULTAD DE CIENCIAS DE LA SALUD

ESCUELA PROFESIONAL DE ENFERMERÍA



**CARACTERÍSTICAS Y PERCEPCIONES SOBRE
VIOLENCIA FAMILIAR EN MUJERES EN EDAD
FÉRTIL. ASOCIACIÓN DE VIVIENDAS "BRISAS DE
LA MOLINA" – BANDA DE SHILCAYO.
FEBRERO – JULIO 2007.**

TESIS:

PARA OPTAR EL TÍTULO PROFESIONAL DE:

LICENCIADA EN ENFERMERÍA

PRESENTADO POR LA BACHILLER:

MYRIAM CRISTINA CANGO RAMÍREZ

**ASESOR: Obst.Mg PEDRO VARGAS R.
CO- ASESOR: Obst. M.Sc. NELLY REÁTEGUI L.**

**TARAPOTO - DICIEMBRE
2007**

CONSTANCIA DE ASESORAMIENTO

El que suscribe, **Obst. Mg. Pedro vargas Rodríguez**, Profesor Asociado, adscrito al Departamento Académico de Obstetricia y Enfermería, Facultad Ciencias de la Salud, **UNSM - T.**

HACE CONSTAR:

Haber asesorado en la redacción del informe de Tesis Titulado: **CARACTERÍSTICAS Y PERCEPCIONES SOBRE VIOLENCIA FAMILIAR EN MUJERES EN EDAD FÉRTIL. ASOCIACIÓN DE VIVIENDAS "BRISAS DE LA MOLINA" – BANDA DE SHILCAYO. FEBRERO – JULIO 2007**; elaborado por la Bach. Enf. Myriam Cristina Cango Ramírez.

Lo que firmo, para su validez y fines.

Tarapoto, 03 de Diciembre del 2007



.....
Obst. Mg Pedro vargas Rodríguez
DNI: 01069122
Profesor asociado - DAOE

CONSTANCIA DE CO - ASESORAMIENTO

El que suscribe, **Obst. M. Sc. Nelly Reátegui Lozano**, Profesor Asociado, adscrito al Departamento Académico de Obstetricia y Enfermería, Facultad Ciencias de la Salud, **UNSM - T.**

HACE CONSTAR:

Haber co - asesorado en la redacción del informe de Tesis Titulado: **CARACTERÍSTICAS Y PERCEPCIONES SOBRE VIOLENCIA FAMILIAR EN MUJERES EN EDAD FÉRTIL. ASOCIACIÓN DE VIVIENDAS "BRISAS DE LA MOLINA" – BANDA DE SHILCAYO. FEBRERO – JULIO 2007**; elaborado por la **Bach. Enf. Myriam Cristina Cango Ramírez.**

Lo que firmo, para su validez y fines.

Tarapoto, 03 de Diciembre del 2007

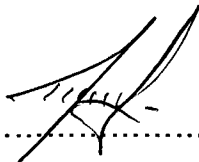

.....
Obst. M Sc. Nelly Reátegui Lozano
Profesor Asociado - DAOE

UNIVERSIDAD NACIONAL DE SAN MARTÍN

FACULTAD CIENCIAS DE LA SALUD

ESCUELA ACADÉMICA PROFESIONAL DE
ENFERMERÍA

**CARACTERÍSTICAS Y PERCEPCIONES SOBRE
VIOLENCIA FAMILIAR EN MUJERES EN EDAD
FÉRTIL. ASOCIACIÓN DE VIVIENDAS “BRISAS
DE LA MOLINA” – BANDA DE SHILCAYO.
FEBRERO – JULIO 2007.**

JURADO CALIFICADOR

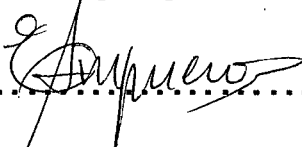

Obst. Mg Evangelina Ampuero Fernández

PRESIDENTE.



Obst. Consuelo Dávila Torres.



Lic.Mg.Luisa Condori

MIEMBRO.

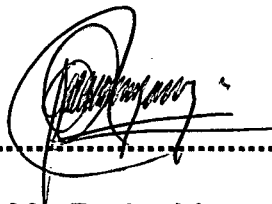

Obst. Mg Pedro Vargas R.

ASESOR

MIEMBRO.

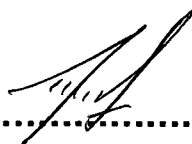

Obst. M.Sc Nelly Reátegui L.

CO-ASESOR

DEDICATORIAS

Con profundo amor a mis padres:

Reynaldo y Loyola; por ser amigos, confidentes, apoyo y ejemplo en todas las etapas de mi vida; por proyectar siempre en mí, valores y aspiraciones que contribuyen en mi sólida formación personal y profesional.

A mi esposo:

Franco Calienes Weninger; por ser mi amalgama perfecta, con quien comparto metas, emociones y es mi inspiración día tras día en mis esfuerzos profesionales.

AGRADECIMIENTOS

A Dios por su infinito amor, amparo, fortaleza y misericordia para conmigo.

A la M.Sc Nelly Reátegui Lozano y el Obst. Mg. Pedro Vargas Rodriguez, por contar con su asesoramiento en el presente trabajo de investigación.

A los docentes de la Facultad de Ciencias de la Salud, Escuela Académico Profesional de Enfermería de la UNSM, por su competitividad y profesionalismo que contribuyeron en mi formación universitaria.

A la junta directiva de la Asociación de Vivienda "Brisas de la Molina"- Banda de Shilcayo por el apoyo brindado en la cristalización de mi trabajo de investigación.

MYRIAM CRISTINA.

INDICE

Páginas

DEDICATORIA

AGRADECIMIENTO

Resumen

I. INTRODUCCIÓN	7
II. OBJETIVOS	16
III. HIPÓTESIS	17
IV. MATERIALES Y MÉTODOS	20
V. RESULTADOS	27
VI. DISCUSIÓN Y COMENTARIO	35
VII. CONCLUSIONES	49
VIII. RECOMENDACIONES	50
IX. REFERENCIAS BIBLIOGRÁFICAS	51
X. ANEXOS	54

RESUMEN:

La presente investigación de tipo multimetódica con combinación de técnicas cuantitativas y cualitativas, se realizó con el objeto de: Determinar las características y Percepciones sobre la Violencia Familiar en Mujeres en Edad Fértil. Asociación de Viviendas "Brisas de la Molina" - Banda de Shilcayo febrero - julio 2007.

Se realizaron entrevistas estructuradas a 83 mujeres en edad fértil víctimas de violencia familiar, utilizando el instrumento de Rojas y Romero modificado por la investigadora que consta de 22 ítems. El componente cualitativo del estudio, se realizó mediante entrevistas a profundidad a 15 mujeres en edad fértil con más indicios de violencia familiar de acuerdo a los resultados obtenidos en la encuesta estructurada. Los resultados encontrados fueron los siguientes:

- La incidencia de la violencia familiar en mujeres en edad Fértil Asociación de Viviendas "Brisas de la Molina" -Distrito de La Banda de Shilcayo, es de 27.3%.
- El 36.1% de las mujeres en edad fértil víctimas de violencia familiar corresponde al grupo etáreo de 25 a 34 años; el 56.6% son convivientes y el 45.7% cursaron instrucción secundaria.
- Según tipos de violencia familiar, la de mayor prevalencia es la violencia física con un 49%, seguido de la violencia psicológica (22%) y sexual (12%)
- Las mujeres en edad fértil, víctimas de violencia familiar en la Asociación de Vivienda "Brisas de la Molina" -Distrito de La Banda de Shilcayo, manifestaron como razones para continuar con una relación violenta: Es por amor, por la responsabilidad de mantener a la familia unida; por dependencia económica; por miedo; y por los hijos.

I. INTRODUCCIÓN:

La Mujer en Edad Fértil (MEF), depositaria de la capacidad fisiológica para concebir y augurar una prole, se encuentra en una situación vulnerable frente a una sociedad violenta y violentista ideada por hombres y para hombres. En este grupo etéreo en que se circunscribe, las mujeres se encuentran en la capacidad potencial de ser madres, y allí se inserta el cerrado vínculo de la violencia familiar, que ataca principalmente a las mujeres que presentan serias desventajas sociales, culturales, económicas y educativas como: vivir en zonas urbano-marginales; con un escaso o limitado nivel de instrucción, con carencias económicas, ser inmigrantes, entre otras.

(7)

Esta investigación expone un panorama muy próximo sobre la magnitud de la violencia física, psicológica y sexual contra las mujeres en edad fértil, con predominancia de la violencia física ejercida por la pareja en la Asociación de Viviendas "Brisas de la Molina", distrito de la Banda de Shilcayo. Si bien es cierto que las zonas urbano marginales (como es el caso de la comunidad estudiada), se caracteriza por su especial diversidad social, cultural y étnica, las mujeres en edad fértil comparten muchas características generales similares con otras mujeres de la región San Martín y el país; por lo que es razonable concluir, que los datos aquí

presentados exponen una realidad similar por lo menos en las zonas periurbanas de la región y del país.

La violencia familiar, es definida como el uso de la fuerza física o moral; así como las omisiones graves que de manera reiterada ejerza un miembro de la familia en contra de otro integrante de la misma, que atente contra su integridad física, psíquica o ambas; independientemente que pueda producir o no lesiones; siempre y cuando el agresor y agredido habiten en el mismo domicilio y exista una relación de parentesco, matrimonio o concubinato (19)

Recientemente se ha reconocido como una violación de derechos humanos, como un problema de salud pública y de justicia social, que muestra en forma dramática, los efectos de la discriminación y subordinación de la mujer por razones de género en la sociedad; situación que les niega el goce, disfrute y ejercicio de sus derechos, las transgresiones de naturaleza sexual, consideradas un atentado aberrante contra la dignidad, integridad física y libertad sexual de la mujer. Todas las mujeres son víctimas potenciales del maltrato y la violencia basada en género, ya que en todas las sociedades, existe la desigualdad entre los sexos. (1)

Un gravísimo problema, contra el cual han luchado históricamente las mujeres en el planeta entero, es la violencia que se ejerce contra

ellas por el sólo hecho de serlo. La violencia de género encuentra sus raíces profundas en la característica patriarcal de las sociedades en las que prevalecen estructuras de subordinación y discriminación hacia la mujer que consolidan la conformación de conceptos y valores que descalifican sistemáticamente a la mujer, sus actividades y sus opiniones (5)

Sin embargo a pesar que la violencia contra la mujer está presente en todas las sociedades, a menudo no es reconocida como tal y se acepta como parte del orden establecido. Las representaciones sociales acerca de los roles de género expresados en el deber de ser de las mujeres en sus relaciones de pareja, así como la exploración de las circunstancias donde es justificable hacer uso de la violencia desde las perspectivas de las propias mujeres, muestran los niveles de tolerancia social que encubren la identificación de la violencia familiar y contribuyen a su perpetuación dentro del ámbito privado.(5)

Estimar la prevalencia de las diferentes formas de violencia contra la mujer de una manera precisa es difícil. Como la violencia es comúnmente perpetrada por una pareja de la mujer y frecuentemente es su casa, es considerada a menudo como algo privado, dejándola fuera del campo debate público o de la investigación. (10).

A esta violencia física, psicológica y sexual, se añade a otras inequidades que afectan a las mujeres expresadas en menores oportunidades en el campo educativo, político y social. Muchas mujeres desconocen sus derechos y las leyes que las protegen, o los servicios donde puedan recibir atención; en otras ocasiones el acceso es difícil, en especial para zonas rurales y las de menos recursos; sumado a que a todas luces la respuesta institucional es insuficiente. Sin embargo, son las normas sociales y la tolerancia a la violencia de todos nosotros y nosotras las razones principales por las que estas situaciones injustas se perpetúan como normales o de “segunda importancia en nuestra sociedad” (15)

La Violencia Familiar sacude a toda la población peruana y se ha transformado casi silenciosamente en un grave problema social, atraviesa todas las fronteras raciales, religiosas, educativas y socioeconómicas del Perú. Según un estudio de la OMS del 2002, en diez países del mundo, el Perú resulto ser el más violento contra la mujer.(19)

En el Perú, la investigación sobre violencia contra la mujer, tuvo un desarrollo inicial, desde el movimiento de mujeres; es así que, en la década de los noventa, destacan los esfuerzos de investigación desde el sector público después de la conferencia mundial sobre la mujer, con estudios desarrollados desde el ministerio de salud,

Defensoría del Pueblo, Comisión de la Mujer del Congreso de la República y el Instituto Nacional de Estadística e Informática. La preocupación por esta temática, impactó también en las Universidades, Organizaciones No Gubernamentales y medios de comunicación. Estos estudios han sido base para las nuevas leyes y política, y para aumentar el conocimiento sobre esta problemática. (10)

En el Perú, sólo en el año 2003 se han reportado 77 mil 445 casos de violencia familiar, vale decir, 212 casos diarios. En el año 2004, según ha reportado el Centro Manuela Ramos, entre enero y setiembre en la ciudad de Lima recibieron 4 mil 853 consultas sobre violencia, de las cuales es 93.7% (4 mil 458 casos) fueron de violencia contra la mujer, lo que dice mucho de la intemperancia e intransigencia que impera en la familia, institución básica de nuestra sociedad. (12)

Las cifras son alarmantes, por ejemplo en 2005 se registraron 79.176 reconocimientos en el Instituto de Medicina Legal (IML) en la capital peruana relacionados con violencia familiar y en ese mismo período hubo 25.490 casos vinculados a la integridad sexual. (12)

Durante el periodo 2005 las fiscalías de la familia del Departamento de San Martín tuvieron un ingreso total de de 718 denuncias por

casos de violencia familiar. El Programa Nacional contra Violencia Familiar y Sexual durante el año 2006 (Enero a Setiembre) atendió a un total de 794 personas afectadas por violencia familiar y sexual a través del Centro Emergencia Mujer Tarapoto. De esta cifra el 82.6%(656) corresponden a mujeres. El 47.4%(376) del total de casos registrados, manifestaron ser víctimas de violencia psicológica. El 35.5% (282) del total de casos registrados, manifestaron ser víctimas de violencia física (3)

La información que maneja la Policía Nacional del Perú en la jurisdicción de Tarapoto, Morales y Banda de Shilcayo en los años 2000 al 2004 en sus anuarios estadísticos muestra denuncias por maltrato a mujeres. A partir del año 2005 donde se llevan estadísticas ya no solo de maltrato a la mujer sino de Violencia Familiar se destaca los siguientes resultados: 584 denuncias por Violencia Familiar, de los cuales el 83.2% corresponden a mujeres; el 52.4% de las denuncias fueron por violencia física, el 39.2% por violencia psicológica, mientras que el 8.4% fueron por otro tipo de violencia. En el 78.3% de las denuncias de violencia familiar del año 2005, el agresor resulto ser la pareja o ex pareja (3)

En el año 2006 del total de casos a mujeres atendidas en el Centro Emergencia Mujer; el 81.2% de los casos fueron por violencia física y/psicológica mientras que el 18.8% fueron por violencia sexual. En

el 74.3% de los casos de violencia familiar y sexual a mujeres adultas (26 a 59 años, la persona agresora lo constituye la pareja o cónyuge (3)

Tarapoto no está exenta a esta situación, en el servicio de Atención de la Mujer (PROMUDEH), desde el mes de Junio 2000 en que se hicieron formales los registros de atención de casos de mujeres que acudieron a denunciar por maltrato, hasta el año 2006 se registraron 1033 casos de los cuales 363 corresponden a violencia física, 482 violencia psicológica y 188 violencia sexual, hasta el mes de marzo del presente año se registraron 262 casos de los cuales 86 corresponden a violencia física, 135 a violencia psicológica y 41 a violencia sexual. (14)

Es frecuente observar que en los servicios del Ministerio de Salud, de ESSALUD, en las delegaciones de la mujer y en la Defensoría Municipal del Niño Adolescente (DEMUNA) un considerable número de mujeres, adulto y niño acuden a denunciar casos de maltrato familiar (14)

Con el desarrollo de esta investigación, pudimos establecer valiosa información con relación a la situación de violencia de las mujeres en edad Fértil de la Asociación de Vivienda "Brisas de la Molina" -Distrito de La Banda de Shilcayo, por citar: Perciben la violencia familiar

como un hecho normal, y la consideran además como parte de la dinámica del hogar que es tolerada; asimismo, manifestaron como razones para continuar con una relación violenta: es *por amor*, *por la* responsabilidad de mantener a la familia unida; por dependencia económica; por miedo; y por los hijos. Resultados que no dejan de sorprendernos, porque los esfuerzos realizados por muchas instituciones de lucha contra la violencia familiar, aún no presentan sus frutos esperados; es posible que el grupo estudiado pertenezca a un sector marginal, a la que no se desplegó esfuerzos ni estrategias para aminorar la violencia en todas sus manifestaciones; y solo por ilustrar un resultado, no se han modificado las manifestaciones de violencia familiar.

Los resultados de esta investigación brindan evidencias de la magnitud del problema de la violencia y de las estrategias utilizadas por las mujeres para enfrentarla. Se espera que los resultados, ligados con la intervención, apoyen cambios en las políticas, programas y servicios, pero principalmente en las personas, para que la violencia deje de ser una realidad y podamos hombres y mujeres construir un futuro más equitativo.

Es nuestro propósito final, que estos resultados nos ayuden a establecer estrategias de intervención para la promoción de relaciones no violentas en las familias y entre sus integrantes en las

zonas urbano-marginales; así como, sensibilizar a la comunidad y hacer visible a través de diversas estrategias de información, educación y comunicación que la violencia familiar al interior de la unión conyugal es frecuente y así evitar que se mantenga en privado; todo aquello, contribuirá a promover un cambio cultural que permita a la población y especialmente a mujeres en edad fértil el empoderamiento respecto a sus derechos para reconocer que la violencia familiar es un delito que atenta contra su salud tanto física como mental.

II. OBJETIVOS.

2.1. OBJETIVO GENERAL:

Determinar las características y Percepciones sobre la Violencia Familiar en Mujeres en Edad Fértil de la Asociación de Vivienda “Brisas de la Molina” - Banda de Shilcayo febrero a julio 2007.

2.2. OBJETIVOS ESPECÍFICOS.

- Identificar las características de la violencia familiar en Mujeres en edad fértil en la Asociación de Vivienda “Brisas de la Molina” – Banda de Shilcayo.
- Obtener estimaciones confiables sobre la prevalencia de tipos de violencia familiar en las Mujeres en Edad Fértil de la Asociación de Vivienda “Brisas de la Molina” - Banda de Shilcayo.
- Determinar las percepciones sobre violencia familiar de las Mujeres en Edad Fértil en la Asociación de Vivienda “Brisas de la Molina” - Banda de Shilcayo.

III. HIPÓTESIS.

3.1. HIPÓTESIS DE INVESTIGACIÓN:

Las mujeres en edad fértil de la Asociación de Vivienda Brisas de la Molina adolecen de la violencia familiar en todas sus características, pero mayormente perciben como tal a la violencia física y la consideran como natural.

3.2. IDENTIFICACIÓN DE VARIABLES:

V.1: Características y percepciones sobre la Violencia Familiar en MEF.

3.3. OPERACIONALIZACIÓN DE VARIABLE:

DEFINICIÓN CONCEPTUAL:

Es el uso de la fuerza física o moral, así como las omisiones graves que de manera reiterada ejerza un miembro de la familia en contra de otro integrante de la misma, que atente contra su integridad física, psíquica o ambas; independientemente que pueda producir o no lesiones; siempre y cuando el agresor y agredido habiten en el mismo domicilio y exista una relación de parentesco, matrimonio o concubinato. (3) Y la percepción es un proceso por el cual seleccionamos, organizamos e interpretamos la entrada sensorial, para lograr la

comprensión de nuestro entorno. La percepción de violencia es definida como el significado que tiene determinados actos para la persona, es decir las realidades mismas que incluye no solamente los sentidos llamados “externos” sino también los “internos”.(5)

DEFINICIÓN OPERACIONAL:

El estudio sobre las características de la violencia familiar presentada en la Asociación de Vivienda “Brisas de la Molina”-Banda de Shilcayo, será evaluada mediante aspectos relacionados a: Edad, procedencia., grado de instrucción, ocupación, estado conyugal, religión de la población en estudio, frecuencia del maltrato, miembro de la familia que arremete, tiempo que sufre maltrato o presión, tipo de violencia que se da en el ámbito familiar

La violencia está clasificada en tres dimensiones:

Violencia Psicológica: Se medirá aplicando la encuesta estructurada teniendo como indicadores: Insultos, críticas, gritos, etc.

Violencia Física: Se medirá aplicando la encuesta estructurada teniendo como indicadores: Cachetadas, patadas, palazos, moretones, heridas, fracturas, etc.

Violencia Sexual: Se medirá aplicando la encuesta estructurada teniendo como indicadores: acoso sexual, relaciones sexuales sin consentimiento, abuso sexual.

Para el propósito del estudio, se valorará la percepción de la usuaria en base a opiniones sobre la identificación de los diferentes tipos de violencia contra la mujer, mediante la aplicación de entrevistas a profundidad, los cuales servirán para conocer la forma cómo asumen la violencia las Mujeres en Edad Fértil de la Asociación de Vivienda "Brisas de la Molina"(Banda de Shilcayo)

INDICADORES DE PERCEPCIÓN:

Motivos que justifican la permanencia de las MEF en situaciones de violencia familiar.

Razones que justifican el uso de la violencia en las MEF.

IV. MATERIALES Y MÉTODOS.

4.1 TIPO DE ESTUDIO:

Se realizó un estudio multimetódico con combinación de técnicas cuantitativas y cualitativas. El componente cuantitativo del estudio, se desarrolló mediante una encuesta aplicada a una muestra representativa de Mujeres en Edad Fértil de la Asociación de Vivienda "Brisas de la Molina" (Banda de Shilcayo).

El componente cualitativo del estudio, se realizó mediante entrevistas a profundidad con informantes claves y mujeres en edad fértil afectadas por la violencia familiar.

4.2 DISEÑO DE INVESTIGACIÓN:

Se utilizó el diseño básico descriptivo para identificar las características de la violencia familiar y el enfoque participativo para medir aspectos cualitativos del estudio.



M = Representa las MEF de la Asociación de Viviendas "Brisas de la Molina" (Distrito de La Banda de Shilcayo)

O = Representa las características y percepciones sobre la violencia Familiar de las MEF de la Asociación de Vivienda "Brisas de la Molina" (Distrito de La Banda de Shilcayo)

4.3. POBLACIÓN Y MUESTRA:

4.3.1. Universo.

Estuvo conformada por 304 Mujeres en Edad Fértil de la Asociación de Vivienda "Brisas de la Molina", Distrito Banda de Shilcayo.

4.3.2. Población.

Estuvo constituido por 83 mujeres en edad fértil, de la asociación de viviendas Brisas de la Molina distrito de La Banda de Shilcayo víctimas de violencia familiar, de acuerdo a los resultados de la encuesta estructurada adaptada por la autora.

4.3.3. Selección de la muestra:

METODOLOGÍA:

Primera Parte: Encuesta Estructurada:

Se trabajó con el 100% de las Mujeres en edad fértil de la Asociación de Viviendas "Brisas de la Molina" es decir se aplicó la encuesta estructurada a 304 mujeres que pertenecen a este grupo etareo de las cuales 83 de ellas resultaron ser víctimas de violencia familiar.

Segunda Parte: Entrevista a profundidad:

De las 83 mujeres en edad fértil que resultaron ser víctimas de violencia familiar se realizó una entrevista a profundidad a 15 de ellas que presentaron más indicios de violencia familiar según los resultados de la encuesta estructurada

4.4. PLAN DE RECOLECCIÓN DE DATOS:

4.4.1 Métodos y Técnicas.

MÉTODO:

Se basó en dos periodos: El primero la encuesta estructurada y el segundo la entrevista a profundidad.

En la primera parte, Se trabajó con el 100% de la población, se aplicó una encuesta estructurada a todas las Mujeres en Edad Fértil de la Asociación de Vivienda Brisas de la Molina, Distrito Banda de Shilcayo.

Segunda Parte, se realizó una entrevista a profundidad, aplicando la misma a 15 Mujeres en Edad Fértil que presentaron más indicios de violencia familiar, seleccionados de acuerdo a los resultados obtenidos en la encuesta estructurada.

TÉCNICAS:

Observaciones, Grabaciones, apuntes.

4.2.2 Instrumento.

El instrumento de recolección de datos que se utilizó para determinar las características y percepciones de la violencia familiar fue una encuesta estructurada (Anexo 01), elaborado por Rojas y Romero (16) y adaptado por la investigadora y una entrevista a profundidad (Anexo 03), para el procesamiento de la información y cumplimiento de los objetivos; la que constó de las siguientes partes:

I PARTE: Características Generales: 06 ítems

II PARTE: Violencia Familiar: 16 ítems.

Las primeras preguntas estuvieron dirigidas a las Mujeres en Edad Fértil para conocer las características socio-culturales y la segunda parte para identificar la presencia de violencia o no contra la mujer, cuyos ítems de respuesta fueron preguntas simples con dos y cuatro alternativas de respuestas.

Para la valoración de violencia contra las mujeres en edad fértil, se le asignó un valor de 9 puntos las preguntas 7, 8, 9, 10, 12, 18, 19, 21, 22, correspondiendo:

Para respuesta con cuatro alternativas

0 Punto = Ausencia de violencia. Clave "a"

1 Punto = Presencia de violencia. Clave "b", "c" o "d"

Para respuesta de dos alternativas

0 Punto = Ausencia de violencia. Clave "b"

1 Punto = Presencia de violencia. Clave "a"

El test permitió clasificar según el siguiente criterio:

0 puntos: Ausencia de violencia

De 1 a 9 puntos: Presencia de violencia

Esta escala de calificación (Anexo 02) se basó en el trabajo realizado por Rojas y Romero.

Las preguntas 11, 13, 14, 15, 16, 17 y 20 estuvieron referidas de la siguiente manera:

Pregunta 11.- Conocer el porque seguía sufriendo la violencia.

Pregunta 13.- Conocer la persona que agrede..

Pregunta 14.- Conocer como fue la agresión y que le produjo.

Pregunta 15.- Conocer la frecuencia del maltrato.

Pregunta 16.- Conocer el porque la persona agresora se comporta de forma violenta.

Pregunta 17.- Actuación de la mujer frente a la situación de violencia.

Pregunta 20.- Conocer la frecuencia de abuso sexual.

Para la información cualitativa del estudio, se utilizó una entrevista a profundidad en base a una guía teniendo en cuenta los resultados de la encuesta estructurada para el cumplimiento de los objetivos trazados (ver anexo N° 03)

4.2.3. Procedimiento.

- Se coordinó con las autoridades locales Asociación de Vivienda Brisas de la Molina, distrito La Banda de Shilcayo.
- Se realizó un levantamiento de información, mediante la ejecución de un inventario poblacional (Ver anexo N°: 04)
- Se aplicó una primera encuesta piloto a 50 Mujeres en Edad Fértil de la jurisdicción del estudio, con la finalidad de recoger información básica diagnóstica, referente a la problemática de la violencia familiar (Ver anexo N°:05).
- Se validó el instrumento de recolección de datos mediante la encuesta piloto y la técnica de juicio de expertos.
- Se aplicó la encuesta estructurada a todas las Mujeres en Edad Fértil de la Asociación de Vivienda Brisas de la Molina-Banda de Shilcayo (304), de las cuales 83 de ellas son víctimas de Violencia Familiar.

- Se seleccionó a las mujeres con más indicios de violencia familiar en las que se aplicó la entrevista a profundidad.(15)

4.5. PLAN DE TABULACIÓN Y ANÁLISIS DE DATOS:

- **TABULACIÓN DE DATOS:**

Para la procesamiento de datos se hizo en software en Access, diseñando una tabla para ingresar los datos de la encuesta estructurada y para el análisis de datos se utilizó el programa de Excel, de esa manera nos permitió identificar casos de violencia y frecuencia de agresión.

Una vez captadas las víctimas de violencia se realizó entrevistas a profundidad con la finalidad de conocer las percepciones, tipos de violencia familiar para lo cual se utilizó grabaciones que fueron vaciados en el programas de Word.

- **ANÁLISIS DE DATOS:**

Estadística Descriptiva. Es el tipo de estadística que se utilizó para conocer las características y percepciones sobre violencia familiar de la población en estudio.

V.RESULTADOS.

GRÁFICO N° 01

TOTAL DE MUJERES EN EDAD FÉRTIL VÍCTIMAS DE VIOLENCIA . ASOCIACIÓN DE VIVIENDAS “BRISAS DE LA MOLINA”. DISTRITO DE LA BANDA DE SHILCAYO. Febrero – Julio 2007.

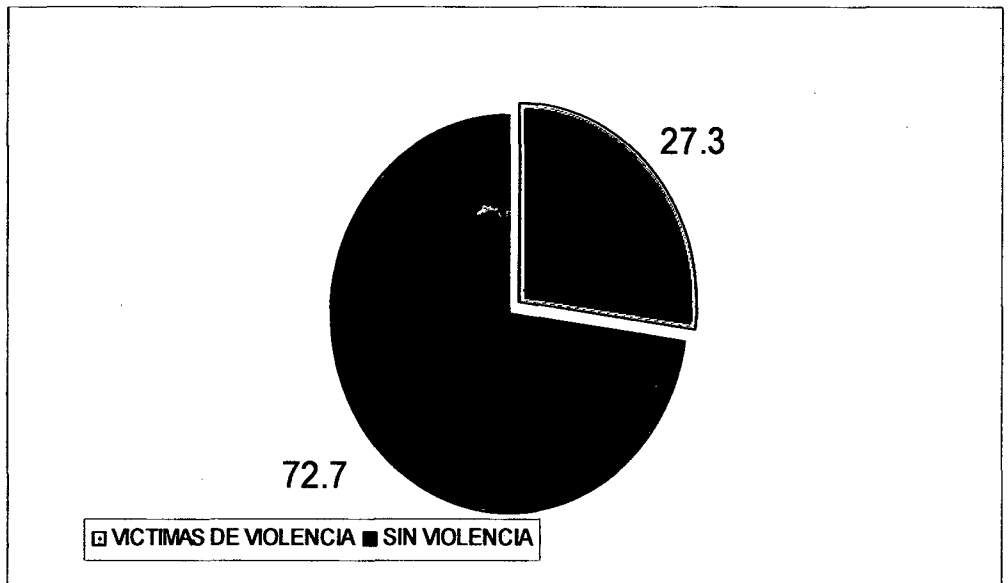

En el gráfico N° 01, del total de mujeres en edad fértil encuestadas (304), se encontró 83 Mujeres en Edad Fértil (27.3%) son víctimas de violencia familiar.

GRÁFICO N° 02

EDAD DE LAS MUJERES EN EDAD FÉRTIL VÍCTIMAS DE VIOLENCIA . ASOCIACIÓN DE VIVIENDAS “BRISAS DE LA MOLINA”, DISTRITO DE LA BANDA DE SHILCAYO, Febrero – Julio 2007.

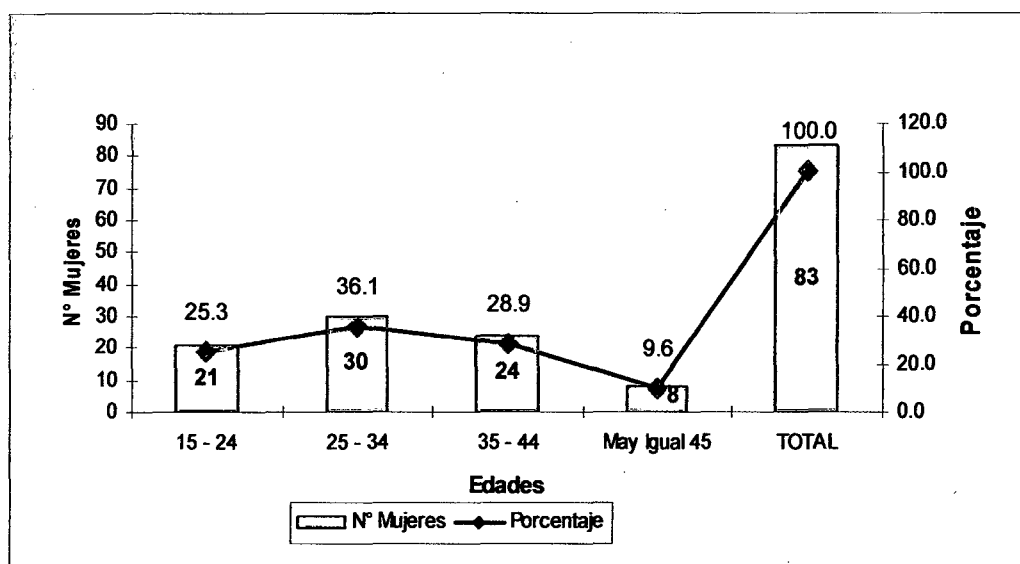

En el gráfico Nro. 02, en relación a la edad de las mujeres en edad fértil, víctimas de violencia , podemos observar que el 36.1% (30 mujeres), se encuentra en el grupo etáreo de 25 a34 años; y el 28.9 % (24 mujeres) en el grupo etáreo de 35 a 44 años de edad..

GRÁFICO N° 03

ESTADO CIVIL DE LAS MUJERES EN EDAD FÉRTIL VICTIMAS DE VIOLENCIA . ASOCIACION DE VIVIENDAS “BRISAS DE LA MOLINA” DISTRITO DELA BANDA DE SHILCAYO, Febrero – Julio 2007.

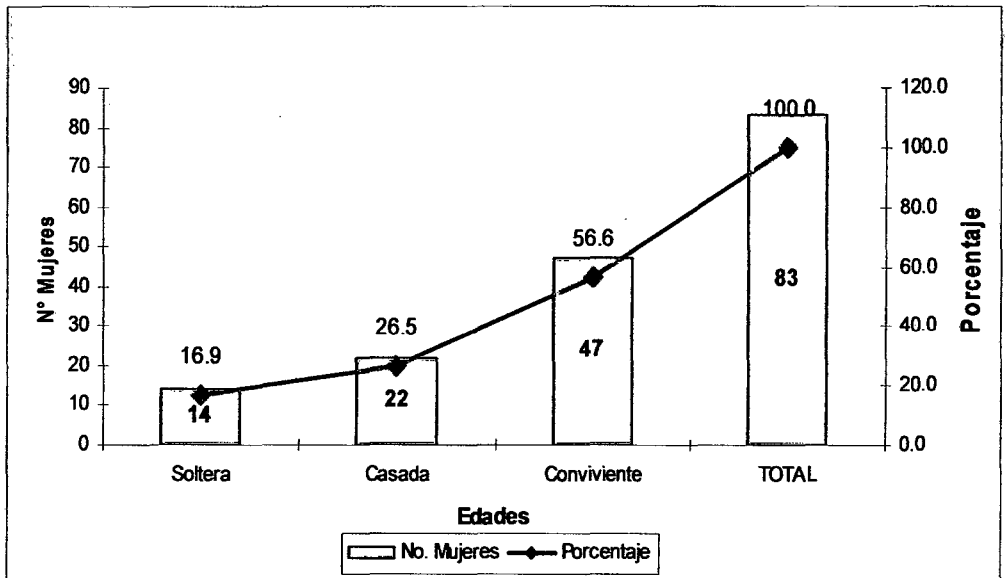

El gráfico Nro 3, con relación al estado civil de las mujeres en edad fértil víctimas de violencia, podemos observar que el 56.6% (47 mujeres) son convivientes y el 26.5% (22 mujeres) son casadas.

GRÁFICO N° 04

**GRADO DE INSTRUCCIÓN DE LAS MUJERES EN EDAD FÉRTIL
VÍCTIMAS DE VIOLENCIA. ASOCIACIÓN DE VIVIENDA “BRISAS
DE LA MOLINA” DISTRITO DE LA BANDA DE SHILCAYO,
Febrero – Julio 2007.**

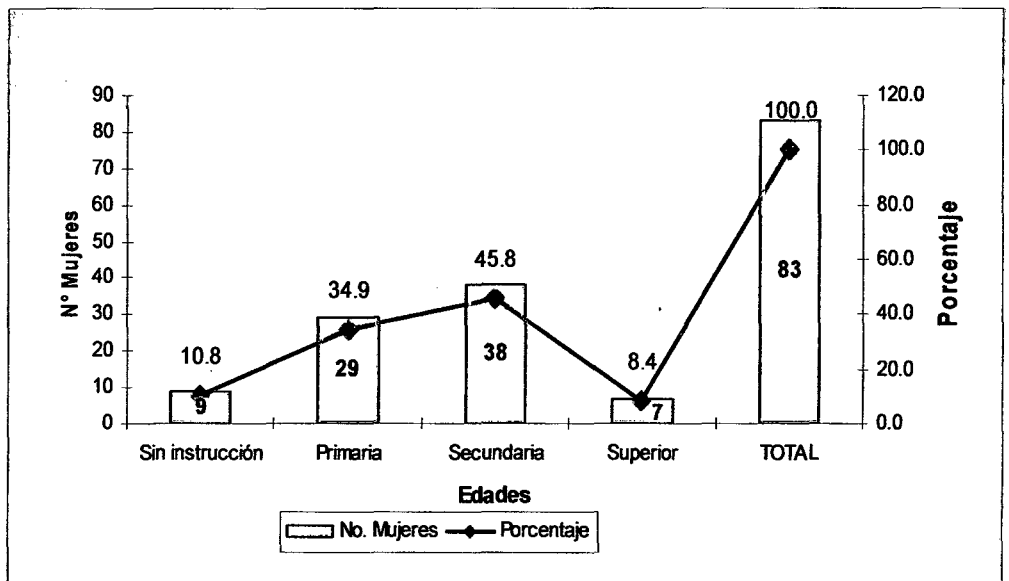

El gráfico Nro 4, con relación al grado de instrucción de las mujeres en edad fértil víctimas de violencia, podemos observar que el 45.8% (38 mujeres) tienen un grado de instrucción secundaria y el 34.9% (29 mujeres) tienen un grado de instrucción primaria.

GRÁFICO N 05

**MOTIVO DE PERMANENCIA CON LA PAREJA DE LAS MUJERES
EN EDAD FÉRTIL VÍCTIMAS DE VIOLENCIA. ASOCIACIÓN DE
VIVIENDAS “BRISAS DE LA MOLINA” DISTRITO DE LA BANDA
DE SHILCAYO, Febrero – Julio 2007.**

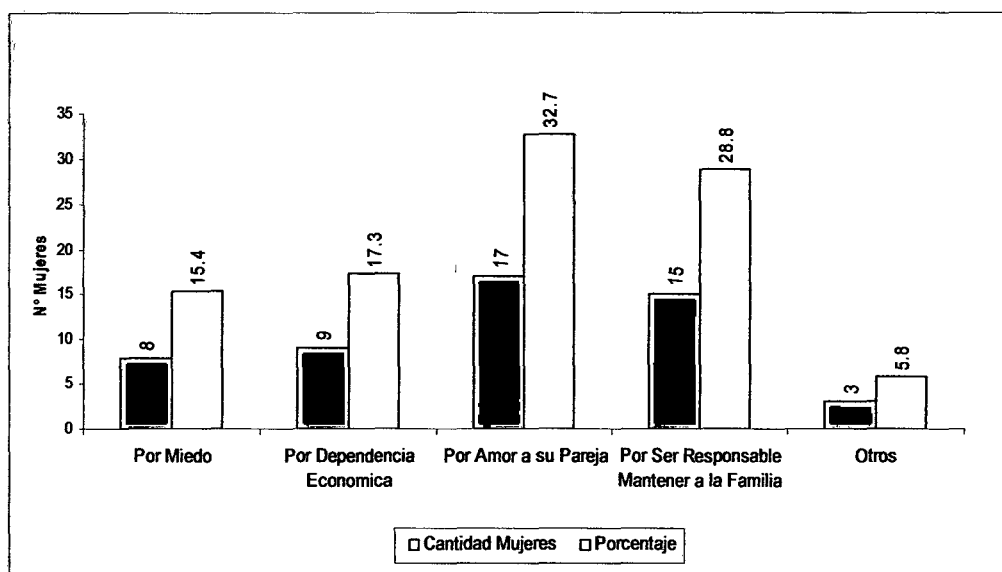

El gráfico Nro 05 refleja los motivos de permanencia de las mujeres en edad fértil víctimas de violencia familiar, se encontró que 17 de ellas afirman que es por amor a su pareja las mismas que corresponden al 32.6%. y 15 de ellas manifiestan que se debe su responsabilidad por mantener unida a la familia ocupando así un 28.8%.

GRÁFICO N 06

**PREVALENCIA DE LA VIOLENCIA FÍSICA, ATRIBUIDA EN
MUJERES EN EDAD FÉRTIL VÍCTIMAS DE VIOLENCIA.
ASOCIACIÓN DE VIVIENDA “BRISAS DE LA MOLINA” DISTRITO
DE LA BANDA DE SHILCAYO, Febrero – Julio 2007.**

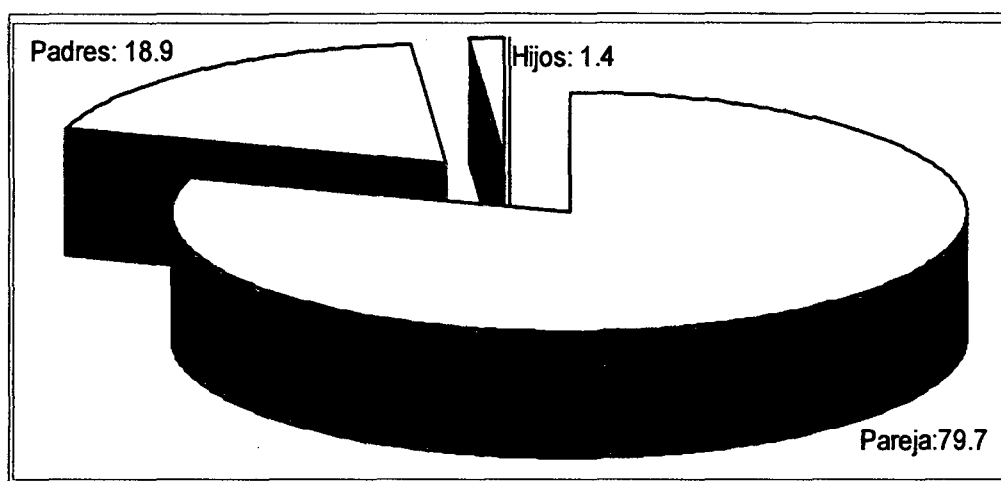

El gráfico Nro 06 refleja la prevalencia de la violencia física de las mujeres en edad fértil víctimas de violencia familiar, un 79.7% se atribuye como responsable del maltrato a las parejas, seguido del 18.9% lo ocupan los padres y un menor porcentaje los hijos. Al entrevistarlas ellas afirmaron que como consecuencia del maltrato lo que mayor les produce son los moretones, ocupando un primer lugar con un 83.33%.

GRÁFICO N 07

RAZONES DEL MALTRATO QUE JUSTIFICAN LAS MUJERES EN EDAD FÉRTIL VÍCTIMAS DE VIOLENCIA. ASOCIACION DE VIVIENDAS "BRISAS DE LA MOLINA, DISTRITO DE LA BANDA DE SHILCAYO, Febrero – Julio 2007.

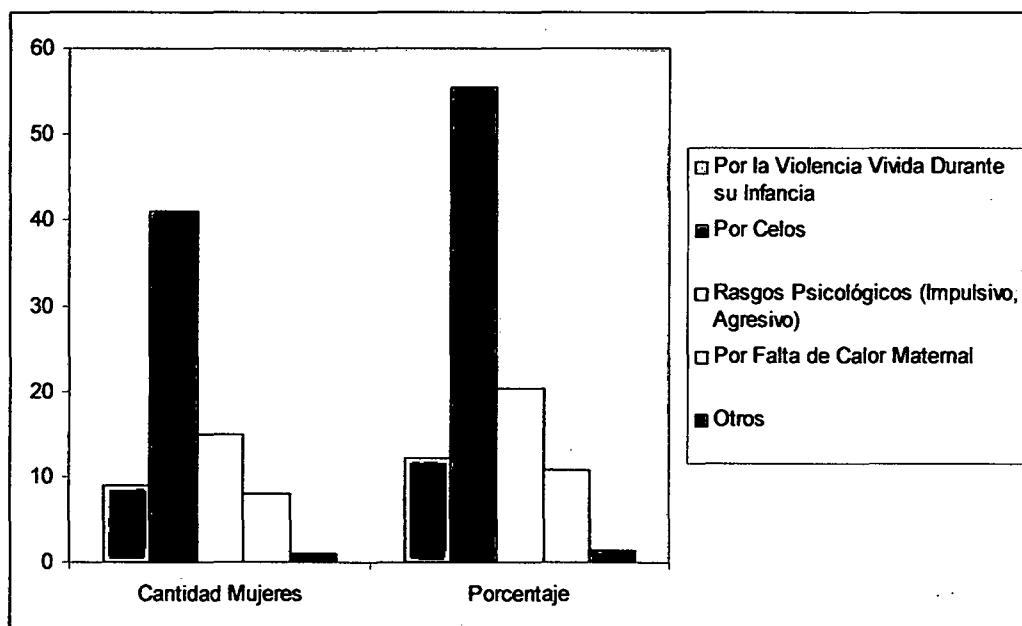

El gráfico Nro 07 refleja que las razones del maltrato que justifican las mujeres en edad fértil víctimas de violencia; el 55.4% (41 mujeres) afirman que se debe a los celos de su pareja; y 20.2% (15 mujeres) afirman que se debe a los rasgos psicológicos (impulsivo, agresivo). Sin embargo al identificar cual es la conducta de las MEF ante la presencia de maltrato, el 63% de ellas refieren que no hacen nada y solamente el 6% de ellas buscan asesoría legal.

GRÁFICO N° 08

**TIPOS DE VIOLENCIA DE LAS MUJERES EN EDAD FÉRTIL
VICTIMAS DE VIOLENCIA. ASOCIACION DE VIVIENDA “BRISAS
DE LA MOLINA” DISTRITO DE LA BANDA DE SHILCAYO,
Febrero – Julio 2007**

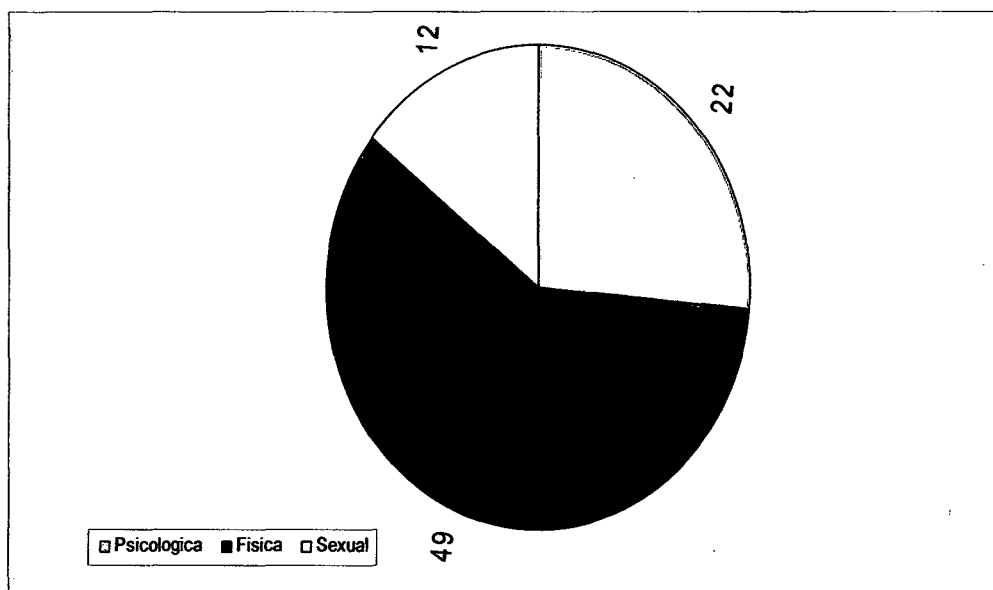

El gráfico Nro 0.8 refleja los tipos de violencia de las mujeres en edad fértil el alto índice de la violencia física ocupando el primer lugar con un 49% seguido de la violencia psicológica (22%) y en último lugar se sitúa la violencia sexual con un 12%.

VI. DISCUSIÓN Y COMENTARIO.

Esta investigación expone un panorama muy próximo sobre la magnitud de la violencia física, psicológica y sexual contra las mujeres en edad fértil, con predominancia de la violencia física, en especial de la pareja en la Asociación de Viviendas “Brisas de la Molina”, distrito de la Banda de Shilcayo. Si bien es cierto que las zonas urbano marginales (como es el caso de la comunidad estudiada), se caracteriza por su especial diversidad social, cultural y étnica, las mujeres en edad fértil comparten muchas características generales similares con otras mujeres de la región San Martín y el país; por lo que es razonable concluir, que los datos aquí presentados exponen una realidad similar por lo menos en las zonas periurbanas de la región y del país.

Con nuestros resultados nos permitimos hacer los respectivos análisis, tal como se muestra en el gráfico N° 1 se observa que de las 304 mujeres en edad fértil encuestadas en la Asociación de Viviendas Brisas de la Molina, Distrito de la Banda de Shilcayo, el 27.3% (83 mujeres) sufren de violencia familiar.

Zavala, Z. y Col. (2000); En un estudio sobre violencia familiar en mujeres en edad fértil (15 a 49 años) en países de América y el Caribe, reportan que el Perú en temas de violencia familiar, es el país más violento. De igual manera presentan un estudio por regiones,

así, las mujeres en edad fértil son víctimas de violencia familiar en el Cuzco 69%, y en Lima, Villa el Salvador 51%. (23)

La encuesta Demográfica y de Salud Familiar (ENDES 2000) señala que el 41% de las mujeres casadas o unidas con un compañero o que lo hubiera estado reveló que había sido empujada, golpeada o agredida físicamente por su esposo o compañero. (6)

Al respecto, los datos reportados por otras investigaciones, no coinciden con los resultados encontrados en nuestro estudio; consideramos que estas grandes diferencias de los resultados responden a las naturales diferencias étnicas, culturales y sociodemográficas de las regiones estudiadas. No se encontró estudios similares al nuestro, en la región de la selva peruana que nos permitan hacer comparaciones en poblaciones con similares características con los resultados encontrados.

En el gráfico Nro. 02, al establecer los grupos de edad de las 83 mujeres en edad fértil víctimas de violencia familiar, el problema es más frecuente en el grupo etáreo entre los 25 a 34 años con un 36.1%; seguida por el 28.9% en el grupo de edad de 35 a 44 años; y el 25.3% en el grupo de edad de 15 a 24 años.

En el año 2006 del total de casos a mujeres atendidas en el Centro Emergencia Mujer de la ciudad de Tarapoto, el 74.3% de los casos de violencia familiar y sexual se presentó en mujeres adultas de 26 a 59 años. (3)

Sevillano (1998) Trujillo-Perú, en su estudio sobre maltrato intrafamiliar de la cónyuge y la relación de género en pareja; reportó que las edades de las mujeres maltratadas oscilan entre 25 a 39 años (59%). Desde el punto de vista estadístico, la violencia ocurre en todas las edades pero se destaca en primer lugar entre los 30 y 39 años, luego entre 20 y 29 años y mas tarde entre 40 y 49 años, le sigue entre 15 y 19 años, (18)

Oleártégui (1997), Iquitos – Perú, en un estudio realizado sobre el problema de la violencia contra la mujer, encontró 71% estuvo comprendida en el grupo de edad entre 20 y 39 años. (9)

De la revisión de estos datos, podemos decir que son similares a los encontrados en nuestro estudio, si consideramos la sumatoria de los porcentajes de los grupos de edad entre 25 y 44 años de edad (65.0%), De igual manera por grupos de edad coincide que el grupo etáreo menos violentado se ubica entre los 15 y los 24 años.

En el gráfico Nro.03 al comparar el estado civil de las 83 mujeres en edad fértil víctimas de violencia familiar encontramos que el 56.6% (47 mujeres) son convivientes, el 26.5% (22 mujeres) son de estado civil casadas; y el 16.8% (14 mujeres) son solteras.

Sevillano (1998), Trujillo-Perú, en un estudio sobre Maltrato Intrafamiliar de la cónyuge y Relación de Genero en Pareja, refiere que las mujeres casadas constituyen un 66% del total, el resto lo componen novias, ex parejas, conocidas, amantes, amigas, etc. (18)

Gonzáles de Olarte (1997), Lima Metropolitana en un estudio realizado sobre Pobreza y Violencia Domestica contra la Mujer en, reporto que el 75.6% de las parejas son casadas, 23.9% convivientes y solo el 0.6% se encuentran separadas. (9)

Todos estos resultados reportados en diferentes estudios a nivel nacional, difieren con los nuestros. Esto se explica, porque los datos no pueden ser comparados en su real contexto, pues se trata de estudios en otras regiones naturales diferentes a la realidad sociodemográfica de nuestro estudio, entre las que se puede resaltar algunas características de la población: zona urbano marginal, población inmigrante o de tránsito, entre otras.

Asimismo se puede observar que las mujeres convivientes son las que más sufren este problema. Una de las posibles explicaciones por lo que esta situación se presenta es que, las convivientes no se atreven a denunciar porque sienten que no están protegidas legal y económicamente.

Además, si bien la violencia en las relaciones de pareja se da en todos los estratos sociales, se agudiza mucho más en los sectores populares, donde la mujer casada o conviviente desconoce sus derechos y las leyes que las protegen, o los servicios donde pueden recibir atención, en otras ocasiones el acceso es difícil. Sin embargo son las normas sociales y la tolerancia a la violencia de todos nosotros y nosotras las razones principales por las que estas situaciones injustas se perpetúan como normales.

En el gráfico Nro 04 al comparar el grado de instrucción de las 83 mujeres en edad fértil víctimas de violencia familiar, encontramos que el 45.7% (38 mujeres) tienen educación secundaria; 34.9% (29 mujeres) con educación primaria; el 10.8% (9 mujeres) son iletradas; y el 8.4% (7 mujeres) tienen nivel de educación superior.

González, E. y Gavilano, P. (1997) Lima metropolitana; en su estudio sobre Pobreza y Violencia Domestica contra la Mujer,

encontró que el 45.8% es predominante el nivel de instrucción secundaria; seguido por el 34.3% con nivel de instrucción primaria. (9).

Las Comisarías Especiales de Atención a la Mujer (1997) Rio de Janeiro, reportan, en lo que respecta a la escolaridad de las víctimas de violencia familiar que el 63.9% con educación primaria; 17.4% con educación secundaria o cursaron estudios de ese nivel; 9.5% son analfabetas. El 9.2% llegaron al nivel superior o cursaron estudios de ese nivel. (2)

Almeras y Cols (2002), Chile, en un estudio sobre Violencia contra la Mujer en la relación de Pareja; encontró que a medida que aumenta el nivel educacional es mayor el porcentaje de mujeres que han vivido relaciones de pareja sin violencia; la prevalencia de violencia física es de un 40% para las mujeres que tienen enseñanza básica o media incompleta y de un 29% para aquellas que tienen enseñanza completa o superior. (1)

En nuestra investigación, al comparar con datos de otros estudios a nivel nacional los resultados coinciden; como lo presentado por Gonzáles, E. y Gavilano, que el grado de instrucción de las mujeres en edad fértil, víctimas de violencia familiar es del nivel de instrucción secundaria; seguido por el nivel de instrucción

primaria; y un relegado porcentaje de mujeres con educación superior.

Asimismo nuestros resultados difieren de otros reportes internacionales; en la que se observa que en las mujeres víctimas de violencia predomina el nivel de instrucción primaria; significa que la población femenina tiene un mejor nivel de instrucción. Como lo explica Almeras y Cols que a medida que aumenta el nivel educacional es mayor el porcentaje de mujeres que han vivido relaciones de pareja sin violencia.

En el grafico N° 05, el análisis del motivo de permanencia en situación de violencia de las mujeres en edad fértil, se observa que en un clima de violencia familiar el 32.7% están unidos a su pareja por amor; y el 28.8% por ser responsables de mantener a la familia unida.

De la entrevista a profundidad realizada, uno de los testimonios se sustenta en la creencia acerca de la indisolubilidad de la unión conyugal, refiere que para la solución a su problema de violencia no demanda de una acción legal o separación; ella más bien desea que el agresor no la trate mal y que lo hagan cambiar.

“En realidad no quiero separarme, yo lo quiero mucho, yo se que el va a cambiar” (Mujer de 26 años).

“Mi marido me amenaza con botarme (de la casa), dice que me vaya dejándole a mis hijos; pero ¿Cómo voy a dejar a mis hijos? Ellos me necesitan nadie como la madre para criarlos. Y además se ve feo que nos estemos separando y otra vez juntando y mejor es estar juntos”. (Mujer de 29 años).

En el gráfico Nro 06 al comparar la prevalencia de la violencia física atribuida en las 83 mujeres en edad fértil víctimas de violencia familiar, nos refleja que un 79.7% (59 mujeres) se atribuye como responsable del maltrato a las parejas, seguido del 18.9% (14 mujeres) lo ocupan los padres y 1.4% (01 mujer) la violencia es ejercida por los hijos.

Uno de los aspectos que determina la conducta violenta del agresor, es la percepción de las mujeres respecto a su debilidad física y el internalizar que el hombre tiene siempre la razón y el único responsable en la toma de decisiones. Este hecho se traduce en violencia familiar ejercida principalmente por la pareja, el padre y consecuentemente los hijos varones en la edad avanzada de las madres, situación que se corroboró en nuestra entrevista a profundidad.

De nuestra entrevista a profundidad, se desprende que las causas del problema que identifican las mujeres tienen que ver fundamentalmente con situaciones en que la mujer no cumple con las obligaciones que tendría para su hogar, su cónyuge y/o sus hijos. Las situaciones de violencia señalan que es algo que tendrían que soportar, que es mejor quedarse calladas y en general no responder para no propiciar más mayor conflicto. Actitud que asumen aun cuando piensan que no es lo más justo.

La violencia es un problema generalizado en todos los estratos sociales; sin embargo, la violencia contra la mujer es ejercida y perpetrada principalmente por la pareja. Paradójicamente, los hombres lo ejercen como un derecho. (10)

La violencia se hereda principalmente del ámbito familiar, ya que cotidianamente en las relaciones familiares el hombre ejerce el escalafón superior del orden jerárquico social y culturalmente establecido; entonces en este contexto la última palabra siempre lo tiene él, que aparece como el más fuerte e infalible, y que el poder encargado, mal administrado se traduce en violencia y que se transmite fácilmente de generación en generación con grandes prerrogativas por el hecho de ser varones.

De la entrevista a profundidad, con relación a la violencia ejercida por los padres, una respuesta que nos ilustró, para entender este fenómeno fue la siguiente:

“Mi papá siempre le estropeaba a mi madre. Ella aguantaba sus golpes. Mi papá quería que le atiendan rápido y si mi madre se demoraba le sonaba duro...” (Mujer de 26 años).

En conclusión, la violencia familiar en general ejercida por la pareja, los padres o los hijos, es vivida por las mujeres como una situación injusta; aunque a veces son ellas mismas las que la justifican. Parece ser algo con lo que muchas se han acostumbrado a convivir: “Nos pegan con razón por no ser obedientes; nos pegan pero también se vive bien”.

En el gráfico N° 07, de las razones de maltrato que justifican las mujeres en edad fértil víctimas de violencia el 55.4% (41 mujeres) afirman que se debe a los celos de su pareja; y 20.3% (15 mujeres) afirman que se debe a los rasgos psicológicos del agresor (impulsivo, agresivo).

Ocho de las quince mujeres entrevistadas han señalado a los celos de la pareja como el principal evento que ha causado tensión en sus relaciones conyugales.

Esto se explica por la existencia de relaciones inequitativas y de poder establecidas entre hombre y mujer en el hogar. Los celos (además de la inseguridad del hombre) se basan en la idea de que una mujer con experiencia sexual o pareja anterior, o una mujer que no se comporta como de su casa, son agredidas física y psicológicamente por su pareja.

“... Cuando salí embarazada de mi primer hijo, él no quería que yo lo tenga....me hizo tomar amargos para botarlo, porque pensaba que ese hijo era de mi primer compromiso, porque no fue así porque yo ya había terminado con el hace mes y medio y ahí mismo me conocí con el que ahora es mi conviviente y ahí nomás me embarace. (Mujer de 25 años).

“...El padre de la bebe va a visitarla y el (pareja actual) dice que yo seguro hablo con el padre de la mi hijita, él (pareja actual) piensa muchas cosas feas de mi, peor es cuando se emborracha me saca muchas cosas”- (Mujer de 25 años).

“Cuando nos juntamos yo no sabía cómo era su carácter (...) los problemas psicológicos que él tenía pienso que quizás era el motivo porque era así de rabioso...”. (Mujer de 23 años).

En conclusión, entre muchas de las razones que se esgrimen, para justificar la violencia familiar en las mujeres en edad fértil de la asociación de viviendas Brisas de la Molina, distrito de la Banda de Shilcayo, se atribuye a los celos como causa fundamental de la actitud violenta especialmente de la pareja.

El gráfico Nro 08 al comparar los tipos de violencia de las 83 mujeres en edad fértil víctimas de violencia familiar, se observa que en el 59.0% (49 mujeres) prevalece el tipo de violencia física; seguida del 26.5% (22 mujeres) del tipo de violencia psicológica; y el 14.4% (12 mujeres) violencia sexual.

La información que maneja la Policía Nacional del Perú en la jurisdicción de Tarapoto, Morales y Banda de Shilcayo en los años 2000 al 2004 en sus anuarios estadísticos registra denuncias por maltrato a mujeres. El 52.4% de las denuncias fueron por violencia física, el 39.2% por violencia psicológica, mientras que el 8.4% fueron por otro tipo de violencia. (3)

Távora L. et.al (2003) Lima – Perú, en un estudio sobre Detección de Violencia basada en género; permitió detectar que más de la mitad de las mujeres manifestaron haber sido víctimas de algún tipo de violencia. el 54% acusó violencia psicológica, el 32% violencia física, y el 21% violencia sexual. (20)

En la entrevista a profundidad se confirman los datos en relación a la práctica sistemática de la violencia física, psicológica y sexual, que a la vez que es algo que las mujeres lo permiten y lo toleran como situaciones que debe de ser así, como nos ilustran estas respuestas:

“...Toda la vida para riñéndome nomás ese dañado, ídem que no se siente, por cualquier cosita ya esta levantando la voz y riñéndonos a todos, el se rabia rápido y hasta nos insulta...” (Mujer de 39 años).

“...El (la pareja) primero te insulta y luego como si no hubiera pasado nada; después de pelear te pide sexo; entonces, como estoy rabiando le digo que no y después cuando estoy durmiendo, me manosea, me toca mi vagina; que para hacer pues, si es mi marido”.

“Yo estoy con él más de ocho años y mi marido me pega por cualquier cosita; me dice que se va a largar de la casa pero hasta ahora seguimos juntos, el es así agresivo.(Mujer de 33 años).

Concluyéndose que esa es la realidad objetiva de las mujeres en edad fértil víctimas de violencia familiar, cuyos resultados aquí expuestos, coinciden con los datos reportados en la ciudad de Tarapoto; prevaleciendo la violencia física, sobre la psicológica y

sexual. Constituye un grave problema de salud pública y de violación sistemática de sus derechos humanos, que muestra en forma dramática, los efectos de la discriminación y subordinación de la mujer

Todos estos datos encontrados, no dejan de sorprendernos, porque los esfuerzos realizados por muchas instituciones de lucha contra la violencia familiar, aún no presentan sus frutos esperados; es posible que el grupo estudiado pertenezca a un sector marginal, a la que no se llegó; y solo por ilustrar un resultado, no se han modificado las manifestaciones de violencia familiar.

VII. CONCLUSIONES.

1. Las mujeres en edad Fértil de la Asociación de Viviendas “Brisas de la Molina” -Distrito de La Banda de Shilcayo, son víctimas de violencia familiar en un 27.3%.
2. El 36.1% de las mujeres en edad fértil víctimas de violencia familiar corresponde al grupo etéreo de 25 a 34 años; el 56.6% son convivientes y el 45.7% cursaron instrucción secundaria.
3. La violencia física es la que prevalece en las mujeres en edad fértil, víctimas de violencia familiar con el 49%; luego están la violencia psicológica y sexual.
4. Las mujeres en edad fértil, víctimas de violencia familiar en la Asociación de Viviendas “Brisas de la Molina” -Distrito de La Banda de Shilcayo, perciben la violencia familiar como un hecho normal, y la consideran además como parte de la dinámica del hogar que es tolerada.
5. Las mujeres en edad fértil, víctimas de violencia familiar en la Asociación de Vivienda “Brisas de la Molina” -Distrito de La Banda de Shilcayo, manifestaron como razones para continuar con una relación violenta: *Es por amor, por la responsabilidad de mantener a la familia unida; por dependencia económica; por miedo; y por los hijos..*

VIII. RECOMENDACIONES.

1. Organizar actividades educativas (charlas, paneles, talleres) para la promoción de relaciones no violentas en las familias y entre sus integrantes en las zonas urbano-marginales, teniendo la participación del varón.
2. Considerar estos resultados para planificar estrategias de intervención contra la violencia sistematizada en las mujeres de edad fértil.
3. Sensibilizar a la comunidad y hacer visible a través de diversas estrategias de información, educación y comunicación que la violencia sexual al interior de la unión conyugal es frecuente y así evitar que se mantenga en privado.
4. Desarrollar talleres de autoestima dirigidas a mujeres y niñas para un cambio cultural y respeto a sus derechos que les permita reconocer que la violencia familiar es un delito que atenta contra su salud tanto física como mental.

IX. REFERENCIAS BIBLIOGRÁFICAS.

1. ALMERAS Y COLS. Violencia contra la Mujer en Relación de Pareja: América Latina y el Caribe. Pág. 31,34 Santiago de Chile. 2002.
2. ANDALAFT, Jorge. "Violencia de genero, salud y derechos en las ameritas Campiñas", S.P Brasil. 2002.
3. BARDALEZ, O; GUADALUPE, M; BUSTAMANTE, F. "Programa Nacional contra la Violencia Familiar y Sexual (MINDES-PNCVFS). Departamento de San Martín". .2006.
4. BECERRIL IBERICO. Características de la violencia conyugal en San Martín. Programa Nacional contra la Violencia Familiar y Sexual (MINDES-PNCVFS).Departamento de San Martín - 2004.
5. CARDENAS, F; DIAZ, .S. "Actitud de la Mujer Frente a la Violencia Conyugal: Relación con algunos Factores Socio Culturales, Buenos Aires Sur, Distrito Víctor Larco. Trujillo 1995-1996.
6. Encuesta Nacional de Demografía y Salud-ENDES. Violencia contra las Mujeres y Niños, Perú 2000.
7. ESPINOSA, M.J Violencia en la familias en Lima y el Callao.Lima:Ediciones del Congreso del Perú 2000
8. EVANS CHRISTELLE. Inequidad de género en salud sexual y reproductiva. Programa Nacional contra la Violencia Familiar y Sexual (MINDES-PNCVFS).Departamento de San Martín - 2005.

9. GONZÁLES, E; GAVILANO, P. Pobreza y Violencia Domestica Contra la Mujer en Lima Metropolitana 1997.
10. GUEZMES, A.; PALOMINO, N. Y RAMOS, M. "Violencia Sexual y Física contra las Mujeres en el Perú. Estudio Multicéntrico de la OMS sobre la Violencia de Pareja y la Salud de las Mujeres".Pág., 17. Lima – 2002.
11. MACASSI, I; CASAVARDE, M. Violencia Familiar, Violencia Sexual Derechos Reproductivos-Flora Tristán. Lima - 2003.
12. MANUELA RAMOS (2006) "Violencia Familiar y Sexual".. http://www.manuela.org.pe/violen_sex.asp
13. MINISTERIO DE SALUD. "Protocolo sobre Violencia contra la Mujer". Lima Julio-2006
14. Ministerio de la Mujer y Desarrollo Social MINDES (2004).. Ley de Protección frente a la Violencia Familiar. Pág.:3-5
15. NÚÑEZ, N. "Violencia Intrafamiliar. República Dominicana".- 2003. <http://www.monografias.com>.
16. ROJAS G. E Y ROMERO C. I. Algunos Factores Socioculturales de la Mujer que Influyen en la Violencia Domestica AA. HH. La Unión Chimbote.1996.
17. SERNAN SANTIAGO (2001), La prevalencia de la Violencia Sexual en las relaciones de pareja. Región metropolitana y la región de Arcaunia (población urbana-rural e indígena) en el país de Chile.

18. SEVILLANO, E Maltrato Intrafamiliar de la cónyuge y Relación De Género en Pareja. Trujillo-Perú 1998.
19. SILVA, P. La violencia Intrafamiliar. Pág.18, 19. Santiago de Chile.2002.
<http://www.paolasilva@chile.com>.
20. TAVARA L.; ZEGARRA T; ZELAYA C; ARIA M; OSTOLAZA N. Detección de Violencia Basada en Género en tres servicios de salud reproductiva. Ginecología y Obstetricia .Lima - Perú. 2003.
21. TRAVERSO, MARÍA TERESA. Violencia en la pareja. la cara oculta de la relación, en Montevideo y Canelones. Uruguay – 2001.
22. VALERA, O. “Factores Socio Culturales asociados al Maltrato Intrafamiliar de la Cónyuge usuaria y no usuaria de PROMUDEH – Tarapoto 2001”. Universidad Nacional de Trujillo. Tesis de Posgrado para optar el Grado de Maestro en Salud Pública. Trujillo. - 2005.
23. ZAVALA, Z. Y COL. En un estudio sobre : Violencia Familiar en mujeres en Edad Fértil (15 a 49 años) en países de América y el Caribe – 2000. .

X. ANEXOS.

ANEXO 01

ENCUESTA ESTRUCTURADA

CARACTERÍSTICAS Y PERCEPCIONES DE VIOLENCIA FAMILIAR EN MUJERES EN EDAD FÉRTIL. ASOCIACIÓN DE VIVIENDA "BRISAS DE LA MOLINA"-BANDA DE SHILCAYO.

INSTRUCCIONES: La presente encuesta es anónima y de carácter confidencial con la finalidad de recoger información relevante acerca de la violencia intrafamiliar y las percepciones de las mujeres víctimas de violencia.

Nº:

I. CARACTERÍSTICAS GENERALES:

- | | | | |
|-------------------------------|-----|------------------------------|-----|
| 1. Edad | () | 5. Estado Civil: | |
| | | a. Soltera | () |
| 2. Procedencia: | | b. Casada | () |
| a. Costa | () | c. Conviviente | () |
| b. Sierra | () | | |
| c. Selva | () | 6. Religión: | |
| | | a. Católica | () |
| 3. Grado de instrucción: | | b. Evangélico | () |
| a. Sin instrucción | () | c. Adventista | () |
| b. Primaria | () | d. Otros (Especifique):..... | |
| c. Secundaria | () | | |
| d. Superior | () | | |
| | | | |
| 4. Ocupación: | | | |
| a. Ama de casa | () | | |
| b. Trabajadora doméstica | () | | |
| c. Agricultor | () | | |
| d. Comerciante | () | | |
| e. Otros (Especifique): | | | |

II. VIOLENCIA PSICOLÓGICA:

7. ¿Puede decirnos como es el ambiente en su hogar, con su pareja?
- | | |
|-----------------------------|-----|
| a. Armonioso | () |
| b. Desconfianza mutua | () |
| c. Se discute continuamente | () |
| d. Hay temor | () |
8. ¿Puede decirnos como es el ambiente en su hogar, con los demás miembros de su familia?
- | | |
|-----------------------------|-----|
| a. Tranquilo | () |
| b. Desconfianza mutua | () |
| c. Se discute continuamente | () |
| d. Hay temor | () |

9. En la relación con su pareja, él:
- La trata con cariño, la comprende y la respeta.
 - La insulta
 - La amenaza constantemente.
 - La grita frecuentemente.

De haber críticas, insultos o amenazas ¿Con que frecuencia ocurre?

- Diariamente
- Semanalmente
- Otros (Especifique):

¿Desde cuándo la critica, insulta o amenaza?

- < 1 mes.
- 2-6 meses.
- 7-11 meses.
- 1-5 años.
- > 6 años.

10. En cuanto a gustos y preferencias con su pareja:

- Comparten gustos u opiniones.
- Se imponen los gustos y preferencias de el.
- Es motivo de insultos, críticas y golpes.
- Otros (Especifique):

11. Si no hace nada y continua sufriendo la violencia conteste la siguiente pregunta:
Por que permanece Ud. En esta situación de violencia.

- Por miedo, vergüenza.
- Por dependencia económica.
- Por amor a su pareja.
- Por ser responsable de mantener a la familia unida.
- Otros(Especifique).....

III. VIOLENCIA FÍSICA:

12. ¿Alguna vez le han agredido?

- Si ()
 - No ()
- Pase a la pregunta 17.

13. ¿Quién fue la persona que le agredió?

- Pareja ()
- Padres ()
- Hijos ()

14. ¿Como fue la agresión?

- A cachetadas ()
- A patadas ()
- A palazos ()
- Solamente me grita ()
- Solamente me insulta ()
- Otros (Especifique):

De haber golpes ¿Qué le produce?

- Moretones ()
- Heridas ()
- Fracturas ()
- Otros (Especifique):

15. ¿Con qué frecuencia la maltrata?
- a. Diariamente
 - b. Semanalmente
 - c. Otros (Especifique):

¿Desde cuándo su pareja la maltrata?

- a. < 1 mes.
- b. 2-6 meses.
- c. 7-11 meses.
- d. 1-5 años.
- e. > 6 años.

16. ¿Por qué cree que la persona que le maltrata se comporta de forma violenta?

- a. Por la violencia vivida durante su infancia.
- b. Por celos.
- c. Rasgos psicológicos (impulsivo, agresivo).
- d. Por falta de calor maternal.
- e. Otros (Especifique):

17. ¿Qué hace cuando su pareja la critica, insulta, amenaza o la golpea?

- a. No hace nada.
- b. Se defiende con golpes.
- c. Busca refugio en vecinos o amigos.
- d. Busca asesoría legal.

18. ¿Usted ha tenido algún aborto?

- a. Si ()
- b. No ()

Si la respuesta es Si, las causas fueron:

- 1. Enfermedad ()
- 2. Obligada por su pareja. ()
- 3. Provocada por golpes. ()

IV. VIOLENCIA SEXUAL:

19. En la relación íntima con su pareja ¿Él la obliga a tener relaciones sexuales cuando usted no lo desea?

- a. Si ()
- b. No ()

Si la respuesta es Si ¿Cómo se siente usted cuando su pareja la obliga a tener relaciones sexuales?

- 1. Con miedo a la intimidad ()
- 2. Con humillación ()
- 3. Como objeto sexual ()
- 4. Otros (Especifique):

20. ¿Con que frecuencia abusan sexualmente de usted?

- a. Semanal.
- b. Quincenal.
- c. Mensual.
- c. Otros (Especifique):

¿Desde cuándo su pareja abusa sexualmente de usted?

- a. <1 mes.
- b. 2-6 meses.
- c. 7-11 meses.
- d. 1-5 años.
- e. > 6 años.

21. Cuando su pareja llega borracho, drogado o malhumorado:

- a. No crea una situación de conflicto en su hogar.
- b. La insulta, critica y/o amenaza.
- c. La golpea, le tira objetos.
- d. La obliga a tener relaciones sexuales.

22. Cuando en su hogar hay problemas económicos, su pareja:

- a. Se comunica con usted y plantea soluciones.
- b. La insulta, critica y amenaza.
- c. La golpea, le tira objetos.
- d. Otros (Especifique):

Instrumento de Rojas y Romero modificado por la investigadora.

ANEXO 02

ESCALA DE CALIFICACIÓN DE LA VIOLENCIA FAMILIAR

Nº DE PREGUNTAS	RESPUESTAS	PUNTAJE
7	A b,c,d	0 1
8	A b,c,d	0 1
9	A b,c,d	0 1
10	A b,c,d	0 1
11	-----	Sin Calificación
12	a b	1 0
13	-----	Sin Calificación
14	-----	Sin Calificación
15	-----	Sin Calificación
16	-----	Sin Calificación
17	-----	Sin Calificación
18	a.1 a.2, a.3	0 1
19	a b	1 0
20	-----	Sin Calificación
21	a b, c, d	0 1
22	a b, c, d	0 1

ANEXO 03

ENTREVISTA A PROFUNDIDAD REALIZADA A 15 MUJERES EN EDAD FERTIL VICTIMAS DE VIOLENCIA FAMILIAR, DE LA ASOCIACIÓN DE VIVIENDA “BRISAS DE LA MOLINA” - DISTRITO DE LA BANDA DE SHILCAYO.

Febrero – Julio 2007.

ESTRUCTURA FAMILIAR E INTERACCIONES AL INTERIOR DE LA FAMILIA DE ORIGEN.

De acuerdo con los testimonios de las entrevistadas la estructura de sus familias originarias atendiendo a sus miembros fue diversa; es decir procedían de familias de tipo nuclear (padres y hermanos), reconstituidas (padrastrós, madrastras, hermanastros, etcétera), así como extensa (tíos y otros parientes). Sin embargo, igualmente en todas se produjeron relaciones violentas, especialmente en las relaciones conyugales, donde los varones agredían a sus parejas.

Esto refuerza la idea de que la violencia es un problema de relaciones que de estructura familiar. En la mayoría de los casos de las entrevistadas la violencia se dio cuando la pareja estuvo en estado sobrio.

Mi papá siempre le estropeaba a mi madre. Ella aguantaba sus golpes. Mi papá quería que le atiendan rápido y si mi madre se demoraba le sonaba duro y como mi mamá tenía un carácter fuerte ella no se dejaba y los dos empezaban a pelear.

(Mujer de 26 años).

Se hace evidente a partir de las entrevistas la conformación de alianzas (sobre todo en las familias extensas o en las familias donde los hijos son mayores de edad) volviéndose más compleja la situación de violencia familiar debido a que se incorporan más protagonistas en apoyo del agresor o de la víctima. Esta situación se ha podido apreciar en la familia de una mujer mayor de edad, cuyos hijos adultos viven con ella y quienes a su vez agraden tanto físicos y psicológicos.

....Yo le digo : Caramba estas son las horas de llegar?,Y el (esposó) dijo : “Y a ti que te importa yo puedo llegar a que hora también” y me pegó. Yo agarre la sartén y le di en su cabeza y mi hijo le dio un latigazo en su espalda y mi marido también me dio con su cinturón por mis brazos...

(Mujer de 45 años).

Dos narraciones de las mujeres entrevistadas muestran la intervención de ellas cuando niñas frente a la situación de violencia entre sus padres, formándose un triángulo de violencia. Es decir, frente a las agresiones entre los padres, ellas se involucraron activamente en la situación violenta. Esta característica se dio tanto en los hogares de origen de las entrevistadas como en las actuales, a través de la intervención de los hijos u otras personas de la familia.

Recuerdo que mi papá era un salvaje, le daba su buena tunda a mi madre, entonces yo le decía deja de pegar a mi madre eres un abusivo”

....Yo iba corriendo donde mi mamita (abuelita) y le decía que mi padre ya le va a matar a mi madre y ella se iba a auxiliar”

(Mujer de 33 años)

VIOLENCIA EN LAS DIFERENTES ETAPAS DE LA VIDA DE LAS ENTREVISTADAS.

De acuerdo a los relatos de las mujeres entrevistadas, ellas han vivido varias situaciones de violencia a lo largo de sus vidas. En un primer momento ocurrieron en su familia de origen, lo que en su opinión iba ocasionando problemas emocionales, académicos y sociales durante la infancia, marcando sentimientos de tristeza que se reactualizan en el presente.

“Siempre desde muy guambra (mujer adolescente) he visto como se peleaban mi padre y mi madre. Entonces nosotros veíamos todo esto, entonces como yo soy la mayor de mis hermanos me chocaba más, ya ni era igual en el estudio (....). Sacaba bajas notas, era lenta en entender, será por los traumas que tenía, lo que mi padre hacía, entonces yo me golpeaba la cabeza contra la pared porque no entendía nada, y por eso creo que ahora soy muy olvidadiza y no retengo casi”

(Mujer de 31 años).

Otro momento en el que se reportaron situaciones de violencia fue en la adolescencia (etapa donde se desarrollan habilidades para la adaptación futura y se consolida la personalidad). La mayoría de las entrevistadas mencionaron haber vivido enfrentamientos y conflictos con sus padres, quienes no supieron manejar el proceso de cambio que vivían en ese momento las adolescentes; esta circunstancia les produjo sentimientos de inseguridad, desamparo e incluso en algunas oportunidades provocó la huida del hogar. La situación violenta por parte de los padres alentó uniones conyugales precipitadas en las adolescentes, lo que de alguna manera constituyó una condición para que en las nuevas uniones se repita el modelo de relación violenta de los padres. La violencia ejercida por los padres a las hijas fue generalmente física y psicológica, y casi siempre motivada por las relaciones amicales de sus hijas.

“Conocí a un muchacho mayor que yo y me enamore de él. Él fue mi primer enamorado, y cuando mi madre supo me dio una paliza que jamás olvidaré, me dio con la rama del café y con sogas remojada por todo mi cuerpo hasta en mi cara que hasta ahora tengo marcas, después de eso ya no quise estudiar y me huí con él. Mi madre siempre me decía que los hombres solo quieren bajar la bombacha y nada más y mi padre me decía que cuidadito y me salga con mi domingo siete (.....) A los diecisiete años me case y mi padre no supo porque me escapé, mi enamorado en ese entonces me trataba bien, me aconsejaba me quería.

(Mujer de 33 años)

Cuando yo era “huambrilla” (niña pequeña), mi madre me estropeaba feo, hasta no chancar un palo en mí encima no estaba tranquila y yo me sentía traumada. Entonces yo me fui a Iquitos, para escapar de esta situación, porque mi madre era bien salvaje.

(Mujer de 23 años)

Las situaciones de violencia vividas por las entrevistadas, tanto en su hogar original como en el actual han marcado en ellas sentimientos negativos tales como temor, cólera, soledad, desamor, tristeza, decepción y frustración; que se expresan en una baja autoestima que las ha llevado a identificarse como víctimas y a pensar que esta situación es difícil o imposible de cambiar. Esto se evidencia en todas las entrevistadas que señalan la imposibilidad de romper el círculo de la violencia.

Yo puse una denuncia contra ese dañado. Y le han castigado, le han dicho que se porte bien; pero después regresó a la casa ídem no más, no cambio vuelta comenzó a botarme de su casa y golpearme, por eso pienso que es una mentira que cambien los hombres abusivos y malos”

(Mujer de 33 años)

VIOLENCIA CONYUGAL: ACONTECIMIENTOS QUE GENERAN TENSION AL INTERIOR DE LA PAREJA.

Ocho de las mujeres entrevistadas han señalado a los celos de la pareja como el principal evento que ha causado tensión en sus relaciones conyugales.

Esto se explica por la existencia de relaciones inequitativas y de poder establecidas entre hombre y mujer en el hogar. Los celos (además de la inseguridad del hombre) se basan en la idea de que una mujer con experiencia sexual o pareja anterior, o una mujer que no se comporta como de su casa, es mal vista y por tanto es agredida física y psicológicamente por su pareja. Frente a esta situación, ellas han visto limitadas sus posibilidades de establecer y/o fortalecer vínculos sociales con otras personas y fortalecer sus redes sociales.

Cuando salí embarazada de mi primer hijo, él no quería que yo lo tenga....me hizo tomar amargos para botarlo, porque pensaba que ese hijo era de mi primer compromiso, porque no fue así porque yo ya había terminado con el hace mes y medio y ahí mismo me conocí con el que ahora es mi conviviente y ahí nomás me embarace.

(Mujer de 25 años).

Otra situación de tensión mencionada por una de las mujeres entrevistadas fue la regulación de su fecundidad; por parte de su pareja quien no le reconoce ningún derecho en el control de sus embarazos; él dispone cuántos y cuándo tener hijos, o decirle también el momento de las relaciones sexuales y la continuidad de un embarazo. De este modo se perjudica la salud física y mental de esta mujer, así como dificulta la percepción y valoración del propio cuerpo. Otra mujer entrevistada reportó violencia durante el embarazo con el fin de que aborte, lo que evidencia el riesgo de la integridad física de las mujeres sometidas por sus parejas.

“...Yo me he ido a la posta para cuidarme, para no tener más “lullos” (bebés). Pero él, todo lo que me dieron o sea los condones me lo botó por mi cara y me dijo que seguro yo tengo otro hombre y que con el no quiero hacer nada...”

(Mujer de 29 años).

“...El padre de la bebe va a visitarla y el (pareja actual) dice que yo seguro hablo con el padre de la mi hijita, él (pareja actual) piensa muchas cosas feas de mí, peor es cuando se emborracha me saca muchas cosas.

(Mujer de 25 años)

La mayoría de las mujeres entrevistadas no han constituido uniones conyugales basadas en sentimientos de amor, comprensión, ni conocimiento mutuo, sino que sus relaciones han respondido tanto a presiones externas (matrimonio arreglado, en el caso de la entrevistada de edad mayor) como a motivaciones internas (búsqueda de cariño y cubrir sentimientos de soledad). En el caso de la mujer mayor, la violencia desde hace 30 años desde el inicio de la relación, la que se dio por conveniencia de los padres, sumado a la fuerte idea acerca del carácter indisoluble de las uniones, perpetuando las relaciones violentas.

“Sufrió mucho porque, ahora pienso que no si se me enamore de él ,o de repente habrá sido el calor paternal, como no tenía a mis padres era huérfana, quizás en él los veía porque me sentía protegida”.

(Mujer de 21 años)

“...nunca lo he querido (marido), ni nunca lo he de querer a ese hombre, mis padres me metieron a la fuerza, con él y él también me obligaba.”.

(Mujer de 25 años)

VIOLENCIA SEXUAL:

Otro evento violento que las mujeres refieren en su vida fue la violencia sexual. De todas las entrevistadas, una refiere un intento de violación en la adolescencia, así como posteriores intentos de abuso sexual de sus parejas, quienes solo deseaban aprovecharse de ella.

Aun recuerdo que una vez que quisieron violar a mí, eso fue a los quince años. Yo sufría y lloraba mucho por eso, pero no quiero recordar eso(...) después, muchas de mis parejas me han agredido con palabras y querían aprovecharse de mí haciéndome de todo en la cama”

(Mujer de 24 años)

El (la pareja) primero te insulta y luego como si no hubiera pasado nada, después de pelear te pide sexo. Entonces como estoy rabiando, le digo que no y después cuando estoy durmiendo me manosea, me toca mi vagina, y como dice la hermana (de religión), es violación si lo hace en contra de mi voluntad.

(Mujer de 38 años)

“Pero mi marido hace tiempo no me da nada, y si me da me dice: Sabes que, te doy 5 soles y vamos a la cama...entonces me da los 5 soles...ya vamos estate conmigo”

(Mujer de 26 años)

ROLES DE GÉNERO.

Se traslucen relaciones marcadas por roles de género estereotipadas tanto en los hogares originales como en las actuales, en los cuales se valora a la mujer por desempeñar actividades domésticas y la crianza de los hijos, su reducida participación en los espacios públicos y su desinformación en temas de sexualidad. Por ejemplo, en este último punto una de las entrevistadas refiere que su madre fue la única que le habló de la sexualidad.

Otro aspecto que refuerza la inequidad de género es la percepción de las mujeres respecto a su debilidad física y el internalizar que el hombre tiene siempre la razón y el único responsable en la toma de decisiones.

“...el no quería que trabaje, decía: la mujer no debe trabajar. El decía que yo tenía siempre que parar en la casa atendiéndole a él y a mis “huambrillitos” (niños pequeños) y que él como el hombre tenía que mantenernos...”

(Mujer de 29 años).

Respecto a mi adolescencia, recuerdo que mi regla me vino a los diez años..Nadie me había hablado de eso. Recién cuando le dije a mi madre ella me dijo que era normal, mi padre le decía que entre mujeres se habla de eso...”

(Mujer de 23 años).

“Algunos hombres te enamoran y a veces una como de mujer es débil, entonces yo fui débil con él .Termino en mi cama se aprovecho de mí cuando estaba durmiendo...Era un día en el que me sentía mal.

(Mujer de 26 años).

CREENCIAS Y SIMBOLISMOS:

En el imaginario de las mujeres entrevistadas se evidencian creencias respecto a lo mágico u oculto, encontrándose en los testimonios categorías como daño o brujería. Una mujer señala haber sido víctima de la brujería por parte de su agresor y otra manifiesta que suele recurrir a una curiosa por consejo. Estas creencias y prácticas son válidas para ellas probablemente por la falta de una red de soporte social que les brinde ayuda para la solución de sus problemas.

“Antes que yo haga ese dichoso viaje a Tarapoto fui y consulte a una curiosa, le pregunte si ese viaje sería bueno para mí, Me dijo que no, que mi futuro no estaba allí, que iba a regresar con un hijo, que un hombre me iba a dejar en bola y se largaría, dejándome Entonces yo no le creí y sucedió así. Ahora siempre consulto a un curioso antes de hacer cualquier cosa, me aconsejan.

(Mujer de 35 años).

Dos mujeres entrevistadas mencionaron el valor de la unión conyugal, cuyo aspecto irracional es el tratar de mantener indisoluble a cualquier costo o que dura toda la vida. Esta creencia irracional facilita que la violencia se perpetúe por años, justificándose la indisolubilidad del vínculo en el presunto trauma que sufrirían los hijos al vivir separados de su padre y tener posteriormente un padrastro; así como, en la dificultad de sustentar a la familia sin la colaboración económica del padre.

... Yo siempre pensaba: cuando me case voy a estar siempre con mi esposo y con mis hijos, no pensé nunca darle a mis hijos un padrastro, por eso soporto todo...

(Mujer de 28 años).

La mayoría de las mujeres entrevistadas poseen una visión pesimista acerca de sus vidas, sus narraciones reflejan un pasado y presente plagados de fatalidad y muestran un futuro desalentador, lo que genera temor, sentimientos de indefensión para salir adelante.

“...Yo he nacido con la mala suerte así será siempre mi vida, desde chibola siempre he sufrido y así será hasta que me muera”.

(Mujer de 35 años).

Yo pensaba que con mi segunda pareja iba a cambiar las cosas total nada, no estoy viviendo bien, porque el también me pega ahora ya no quiero separarme, porque de repente me toca otro peor.

(Mujer de 28 años).

La percepción de la violencia como situación “normal” en las relaciones de pareja es referida por una de las mujeres, quien además la considera parte de la dinámica del hogar que es tolerada.

En general mi padre y mi madre siempre vivían con roces y discusiones que hay como en toda pareja y es lo que a mi me esta pasando por eso pienso que es normal y que ocurre en todas las parejas.

(Mujer de 31 años).

PERCEPCION DE SU PROBLEMA:

Al momento de la entrevista, las mujeres demuestran tener conciencia respecto a su problema y pueden referir desde cuándo se inició; señalan además que la violencia fue tolerada por varios años.

“...Toda la vida me ha pegado, me jaloneaba de mi cabeza, me “chobeaba” (jalaba del cabello), mi pelo era bien largo y de allí me agarraba y me golpeaba, la hora que quería, así toda la vida hemos vivido peleando, nunca hemos vivido felices...todo el

tiempo lo he aguantado por mis hijos(....) Cuando me metí con él(esposo)era como el infierno ahora que ya estoy vieja quiero vivir tranquila, sin problemas.”

(Mujer de 45 años).

Yo estoy con él más de ocho años y recuerdo que esta agresión empezó desde la edad de mi hijo, hace 6 años, siempre que me pega me dice que se va a largar de la casa pero hasta ahora seguimos juntos

(Mujer de 33 años).

De acuerdo con la percepción de las entrevistadas la violencia es atribuida a factores relacionados con la pareja, como la falta de calor maternal, la violencia vivida en la infancia, los celos (sobre todo cuando ellas tuvieron anteriormente otro compromiso con hijos por medio), así como, a los rasgos psicológicos (loco, impulsivo, agresivo). Conforme con estas explicaciones, ellas estarían considerando al agresor como una persona sin autocontrol e imposibilitada para cambiar. Por ello, muchas veces la agresión se refiere sin un motivo “aparente”, porque se la valora como inherente a la relación.

“Yo tuve problemas con mi marido desde que tuve dieciocho años, desde cuando nos casamos. La primera vez que me pegó era una vez que regreso a la casa de trabajar como a las 2 de la tarde y yo le serví su almuerzo sin calentarlo antes y por eso me pego eso fue a los dos días de estar viviendo juntos. Yo le conté a mi suegra de sus maltratos y ella me dijo: “ese es un loco, ese es un loco”.

(Mujer de 25 años)

Cuando nos juntamos yo no sabía cómo era su carácter (....) los problemas psicológicos que él tenía pienso que quizás era el motivo porque era así de rabioso, la cólera que tenía contra de su madrastra.

(Mujer de 23 años).

ASPECTOS QUE MANTIENEN LA VIOLENCIA:

La continuidad de la violencia en los casos de las entrevistadas se sustenta en la creencia acerca de la indisolubilidad de la unión conyugal, los temores e inseguridades personales y la ineficacia del apoyo de las redes y finalmente, la dependencia económica en relación a sus victimarios.

“Mi marido me amenaza con botarme (de la casa).Dice que me vaya, dejándole a mis hijos. Pero ¿Cómo voy a dejar a mis hijos? Ellos me necesitan nadie como la madre para criarlos. Y además se ve feo que nos estemos separando y otra vez juntando y mejor es estar juntos.

(Mujer de 29 años)

Además yo tenía miedo de denunciarlo, “pucha” (¡oh! caramba) si se entera también, será para que me mate, no había nadie quien me ayude ni un amigo, ni un vecino, a demás yo le tenía vergüenza a mi suegra para contarle esto me estaba pasando.

(Mujer de 35años)

TESTIGOS DE LA VIOLENCIA.

Cuando niñas, todas las entrevistadas estuvieron expuestas a situaciones de violencia entre sus padres. Del mismo modo, en la situación actual de violencia, las mujeres entrevistadas refieren como testigos de su situación de violencia a sus hijos, familiares cercanos y vecinos.

En mi niñez cuando era guambra (mujer adolescente)...yo me veía cuando mi padre le sacaba el ancho a mi pobre madre, recuerdo a ver visto como una vez le pegó en la huerta cuando yo estaba jugando, le dio con palo en su espalda.

(Mujer de 33 años)

La gente sabe mis problemas. Cuando discutimos alza mucho la voz que se escucha, una vez me pegó delante de mis vecinos cuando fui a recoger una pollada y él se fue a verme hasta allí porque me estaba demorando mucho.

(Mujer de 25 años)

RESPECTO A LA DENUNCIA DE LOS HECHOS DE VIOLENCIA.

Una entrevistada refirió que el miedo a las represalias que pondrían en peligro su vida la motivó a no denunciar la violencia; además a esta situación se sumó la inexistencia de soportes efectivos e instituciones de apoyo cercanos en la zona. A sí mismo, otro aspecto que debilitó la fuerza para denunciar fue la percepción sobre la ineficacia de las autoridades e instituciones para detener los hechos de violencia basadas en experiencias negativas anteriores.

Acerca de los maltratos de mi marido, todo el tiempo lo he aguantado, nunca lo he denunciado, de repente así no le hacen nada cuando lo denuncian y viene y a mí sí me mata. Pero nunca lo he denunciado, a demás a mí me vecina me ha contado que ella una vez denunció a su marido y solo le metieron es noche al calabozo luego lo soltaron y el vino y le dio una paliza para que nunca lo vuelva a denunciar y eso me da miedo.

(Mujer de 31 años).

Según una de las mujeres entrevistadas, la percepción de peligro de la propia integridad física y mental facilitó la denuncia, la violencia conyugal tolerada durante muchos años. A sí mismo, se acudió a reportarla cuando se percibió que los hijos eran maltratados. Estas situaciones, si bien motivaron la denuncia, constituyen un preocupante riesgo para la salud e integridad de las mujeres y sus hijos.

El me ha roto la boca de un puñetazo y hasta me sacó un diente. Yo no puedo estar soportando esto, a la hora que quiere me pega, me "chobea" (jalar del cabello), me da de patadas en mi nalga y yo también le doy su bueno, no me dejo.

Una de las mujeres entrevistadas refirió haber denunciado debido a los consejos de una persona de la iglesia, quién cumplió un papel importante para la referencia y apoyo, haciéndola tomar conciencia acerca de sus derechos.

La hermana es la que me orienta, me aconseja en todo...yo todo lo dejo a la voluntad del Señor, a ella es a la que le dije: Hermanita pero ¿Cómo hago?, él me para amenazando, yo no puedo vivir así, yo no puedo vivir así, yo no puedo estar en ese plan.

Uno de los testimonios refiere que para la solución a su problema de violencia no demanda de una acción legal o separación; ella más bien desea que el agresor no la trate mal y que lo hagan cambiar.

"En realidad no quiero separarme, yo lo quiero mucho, yo se que el va a cambiar"

(Mujer de 26 años)

ANEXO N° 05

RECOJO DE INFORMACION BASAL:

UNIVERSIDAD NACIONAL DE SAN MARTIN.

ESCUELA ACADÉMICO PROFESIONAL DE ENFERMERÍA.

CARACTERÍSTICAS Y PERCEPCIONES DE VIOLENCIA FAMILIAR EN MUJERES EN EDAD FÉRTIL. ASOCIACIÓN DE VIVIENDA "BRISAS DE LA MOLINA"-BANDA DE SHILCAYO 2007.

SECTOR: MZ: LOTE: FECHA:

INSTRUCCIONES: El presente cuestionario es anónimo y de carácter confidencial, agradeceré la veracidad en sus respuestas.

1. ¿QUÉ ES PARA TI VIOLENCIA?

- a. Cuando te gritan
- b. Cuando te patean.
- c. Cuando no te elogian por algo bueno.
- d. Cuando te jalan del pelo.
- e. Cuando te puñetean.
- f. Cuando te insulta.
- g. Cuando te humilla
- h. Cuando te cachetea.
- i. Cuando te pellizcan.
- j. Cuando te dan un beso.
- k. Cuando te palean
- l. Cuando utilizan arma blanca
- m. Cuando te dan con cinturón
- n. Cuando te violan a golpes
- o. Otros.....

2. PARTICIPA EN LAS DECISIONES DE SU FAMILIA?

SI ()

Si es Sí, porque?

- a. Les importa lo que opino
- b. Tengo derecho a opinar
- c. Me lo piden
- d. Otros:

NO ()

Si es No, porque?

- a. No me lo piden.
- b. No toman en cuenta mis decisiones.
- c. Por miedo a ser maltratada.
- d. Otros:

3. COMO ES LA RELACION CON SU ESPOSO?

- a. Buena. Porque?
- b. Regular Porque?
- c. Mala Porque?.....

4. ALGUNA VEZ LE HAN AGREDIDO?

SI ()

NO ()

Quien:

.....

5. COMO LE HAN AGREDIDO?

- a. A cachetadas.
- b. A patadas
- c. A palazos
- d. Solamente me grita.
- e. Otros.....

6. PORQUE TE AGREDE?

.....
.....
.....

7. COMO TE HAS SENTIDO LUEGO DE HABER SIDO MALTRATADA?

.....
.....
.....

8. PORQUE CREE QUE SU PAREJA SEA VIOLENTO?

- a.- Por la violencia vivida durante su infancia.
- b.-Por celos.
- c.-Rasgos psicológicos (impulsivo, agresivo).
- d.-Por falta de calor maternal.
- e.-Otros:

9. PIENSA USTED QUE SE MERECE ESTO? ¿PORQUE?

- a.-Si, porque tiene derecho por ser mi pareja.
- b.-Si, porque no lo obedezco.
- c.-Si, porque no hago rápido las cosas.
- d.-No, porque nadie tiene derecho a maltratarme.
- e.-Otros(especifique):

10. QUE HACE CUANDO SU CÓNYUGE LA CRITICA, INSULTA, AMENAZA O LA GOLPEA:

- a.-No hace nada.
- b.-Se defiende con golpes.
- c.-Busca refugio en vecinos o amigos.
- d.-Busca asesoría legal.

11. EN LA RELACIÓN INTIMA CON SU CÓNYUGE, ÉL LA OBLIGA A TENER RELACIONES SEXUALES CUANDO USTED NO LO DESEA?

- a.- Si ().
- b.- No ().

12. SI LA RESPUESTA ES SI ¿CÓMO SE SIENTE USTED CUANDO SU CÓNYUGE LA OBLIGA A TENER RELACIONES SEXUALES?

- 1.-Con miedo a la intimidad.
- 2,-Con humillación.
- 3.-Como objeto sexual.
- 4.-Otros (especifique):

**13. SI NO HACE NADA Y CONTINÚA SUFRIENDO LA VIOLENCIA
CONTESTE LA SIGUIENTE PREGUNTA:
PORQUE PERMANECE UD. EN ESTA SITUACIÓN DE VIOLENCIA.**

- a.-Por miedo, vergüenza.
- b.-Por dependencia económica.
- c.-Por amor a su marido.
- d.-Por ser responsable de mantener a la familia unida.
- e.- Otros (especifique):

ENTREVISTADORA : Myriam Cristina Cango Ramírez.

ANEXO 06

CARACTERÍSTICAS SOCIO-DEMOGRAFICAS DE LAS MEF, VICTIMAS DE VIOLENCIA FAMILIAR, EN LA ASOCIACION DE VIVIENDAS BRISAS DE LA MOLINA, BANDA DE SHILCAYO. Febrero – Julio 2007

Características	Nº Mujeres	Porcentaje
Edad		
15 - 24	21	25.3
25 - 34	30	36.1
35 - 44	24	28.9
May Igual 45	8	9.6
TOTAL	83	100.0
Estado Civil		
Soltera	14	16.9
Casada	22	26.5
Conviviente	47	56.6
TOTAL	83	100.0
Grado de Instrucción		
Sin instrucción	9	10.8
Primaria	29	34.9
Secundaria	38	45.8
Superior	7	8.4
TOTAL	83	100.0
Ocupación		
Ama de casa	66	79.5
Trabajadora doméstica	6	7.2
Agricultor	4	4.8
Comerciante	3	3.6
Otros	4	4.8
TOTAL	83	100.0
Religión		
Católica	48	57.8
Evangélico	23	27.7
Adventista	7	8.4
Otros	5	6.0
TOTAL	83	100.0
Procedencia		
Costa	7	8.4
Sierra	18	21.7
Selva	58	69.9
TOTAL	83	100.0

OCUPACION DE LAS MEF, VICTIMAS DE VIOLENCIA FAMILIAR, EN LA ASOCIACION DE VIVIENDAS BRISAS DE LA MOLINA, BANDA DE SHILCAYO. Febrero – Julio 2007

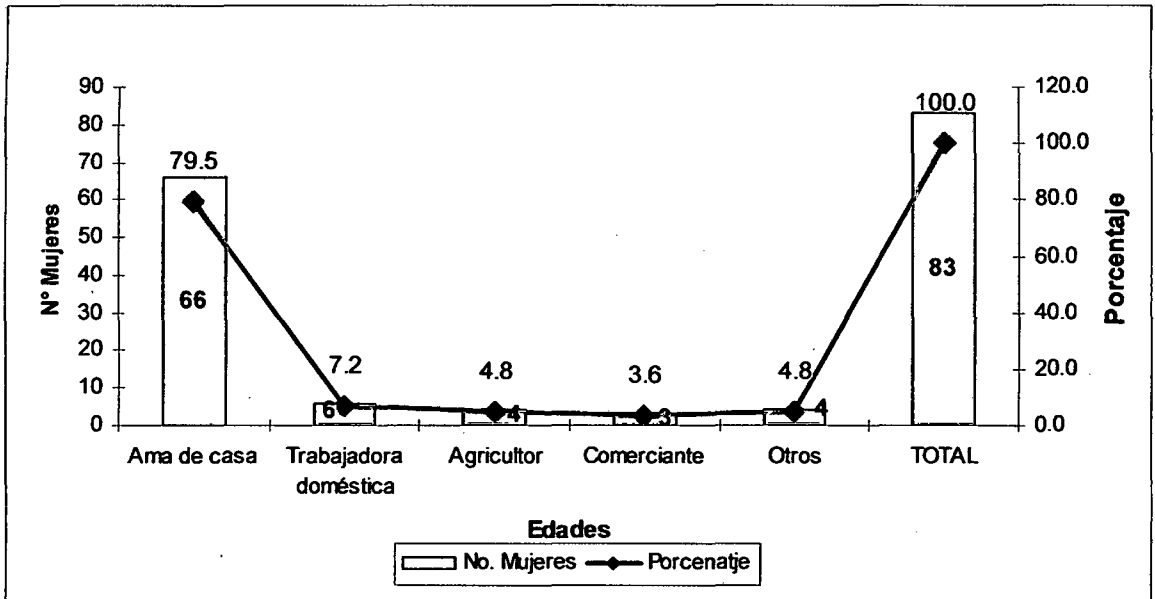

AMBIENTE EN EL HOGAR SEGÚN EDAD DE LAS MEF, VICTIMAS DE VIOLENCIA FAMILIAR, EN LA ASOCIACION DE VIVIENDAS BRISAS DE LA MOLINA, BANDA DE SHILCAYO. Febrero – Julio 2007

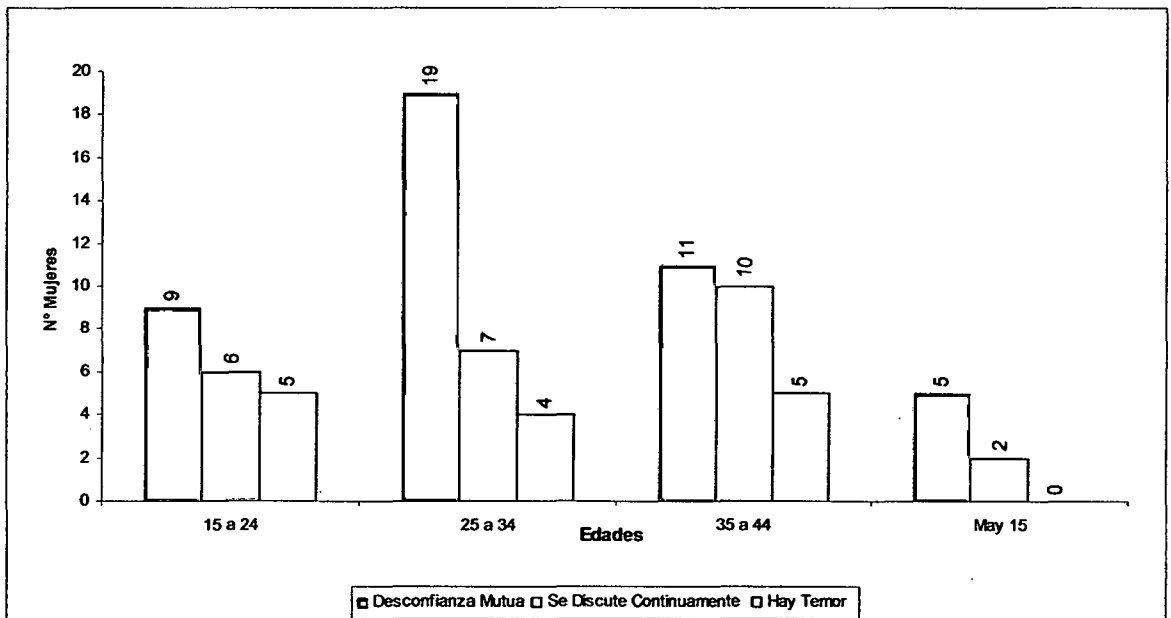

RELACION DE LA PAREJA, SEGÚN ESTADO CIVIL DE LAS MEF, VICTIMAS DE VIOLENCIA FAMILIAR, EN LA ASOCIACION DE VIVIENDAS BRISAS DE LA MOLINA, BANDA DE SHILCAYO. Febrero – Julio 2007

