



Esta obra está bajo una [Licencia Creative Commons Atribución- NoComercial-Compartirigual 2.5 Perú](http://creativecommons.org/licenses/by-nc-sa/2.5/pe/).

Vea una copia de esta licencia en

<http://creativecommons.org/licenses/by-nc-sa/2.5/pe/>



UNIVERSIDAD NACIONAL DE SAN MARTÍN
FACULTAD DE CIENCIAS ECONÓMICAS
ESCUELA PROFESIONAL DE CONTABILIDAD



**Régimen MYPE Tributario y su relación con las micro empresas en el sector
textil, de la ciudad de Tarapoto, año 2018**

Tesis para optar el Título Profesional de Contador Público

AUTORA:

Nuria Fabela Perea Alva

ASESOR:

CPCC. Mtro. Ausver Saavedra Vela

CO-ASESORA:

CPCC. Mg. Rosa Elena Cueto Orbe

Tarapoto – Perú

2020

UNIVERSIDAD NACIONAL DE SAN MARTÍN

FACULTAD DE CIENCIAS ECONÓMICAS

ESCUELA PROFESIONAL DE CONTABILIDAD



Régimen MYPE Tributario y su relación con las micro empresas en el sector textil, de la ciudad de Tarapoto, año 2018

AUTORA:

Nuria Fabela Perea Alva

Sustentada y aprobada el 19 de noviembre del 2020, por los siguientes jurados:

.....
Dr. Víctor Andrés Pretell Paredes

Presidente

.....
CPCC. Mg. Martha Liz Reátegui Reátegui

Secretaria

.....
Econ. Olga Adriana Cueva Arévalo

Vocal

.....
CPCC. Mtro. Ausver Saavedra Vela

Asesor

Declaratoria de autenticidad

Nuria Fabela Perea Alva, con DNI N° 70366227, bachiller de la Escuela Profesional de Contabilidad, Facultad de Ciencias Económicas de la Universidad Nacional de San Martín, autora de la tesis titulada: **Régimen MYPE Tributario y su relación con las micro empresas en el sector textil, de la ciudad de Tarapoto, año 2018.**

Declaramos bajo juramento que:

1. La tesis presentada es de nuestra autoría.
2. La redacción fue realizada respetando las citas y referencias de las fuentes bibliográficas consultadas.
3. Toda la información que contiene la tesis no ha sido auto plagiada;
4. Los datos presentados en los resultados son reales, no han sido alterados ni copiados, por tanto, la información de esta investigación debe considerarse como aporte a la realidad investigada.

Por lo antes mencionado, asumimos bajo responsabilidad las consecuencias que deriven de nuestro accionar, sometiéndonos a las leyes de nuestro país y normas vigentes de la Universidad Nacional de San Martín – Tarapoto.

Tarapoto, 19 de noviembre del 2020.



.....
Bach. Nuria Fabela Perea Alva

DNI N° 70366227

Formato de autorización NO EXCLUSIVA para la publicación de trabajos de investigación, conducentes a optar grados académicos y títulos profesionales en el Repositorio Digital de Tesis

1. Datos del autor:

Apellidos y nombres:	Perea Alva Nuria Fabela			
Código de alumno :	088117	Teléfono:	932647745	
Correo electrónico :	angea_15a@hotmail.com		DNI:	70366227

(En caso haya más autores, llenar un formulario por autor)

2. Datos Académicos

Facultad de:	Ciencias Económicas
Escuela Profesional de:	Contabilidad - Tarapoto

3. Tipo de trabajo de investigación

Tesis	(X)	Trabajo de investigación	()
Trabajo de suficiencia profesional	()		

4. Datos del Trabajo de investigación

Título :	Régimen Mype Tributario y su relación con las microempresas en el Sector Textil, de la ciudad de Tarapoto, año 2018
Año de publicación:	2020

5. Tipo de Acceso al documento

Acceso público *	(X)	Embargo	()
Acceso restringido **	()		

Si el autor elige el tipo de acceso abierto o público, otorga a la Universidad Nacional de San Martín – Tarapoto, una licencia **No Exclusiva**, para publicar, conservar y sin modificar su contenido, pueda convertirla a cualquier formato de fichero, medio o soporte, siempre con fines de seguridad, preservación y difusión en el Repositorio de Tesis Digital. Respetando siempre los Derechos de Autor y Propiedad Intelectual de acuerdo y en el Marco de la Ley 822.

En caso que el autor elija la segunda opción, es necesario y obligatorio que indique el sustento correspondiente:

6. Originalidad del archivo digital.

Por el presente dejo constancia que el archivo digital que entrego a la Universidad Nacional de San Martín - Tarapoto, como parte del proceso conducente a obtener el título profesional o grado académico, es la versión final del trabajo de investigación sustentado y aprobado por el Jurado.

7. Otorgamiento de una licencia *CREATIVE COMMONS*

Para investigaciones que son de acceso abierto se les otorgó una licencia *Creative Commons*, con la finalidad de que cualquier usuario pueda acceder a la obra, bajo los términos que dicha licencia implica

<https://creativecommons.org/licenses/by-nc-sa/2.5/pe/>

El autor, por medio de este documento, autoriza a la Universidad Nacional de San Martín - Tarapoto, publicar su trabajo de investigación en formato digital en el Repositorio Digital de Tesis, al cual se podrá acceder, preservar y difundir de forma libre y gratuita, de manera íntegra a todo el documento.

Según el inciso 12.2, del artículo 12º del Reglamento del Registro Nacional de Trabajos de Investigación para optar grados académicos y títulos profesionales - RENATI "Las universidades, instituciones y escuelas de educación superior tienen como obligación registrar todos los trabajos de investigación y proyectos, incluyendo los metadatos en sus repositorios institucionales precisando si son de acceso abierto o restringido, los cuales serán posteriormente recolectados por el Repositorio Digital RENATI, a través del Repositorio ALICIA".

.....
Firma del Autor



8. Para ser llenado en el Repositorio Digital de Ciencia, Tecnología e Innovación de Acceso Abierto de la UNSM - T.

Fecha de recepción del documento.

30 11 2021



UNIVERSIDAD NACIONAL DE SAN MARTÍN
Repositorio Digital de Ciencia, Tecnología
e Innovación de Acceso Abierto - UNSM

Ing. M.Sc. Alfredo Ramos Perea
Responsable

***Acceso abierto:** uso lícito que confiere un titular de derechos de propiedad intelectual a cualquier persona, para que pueda acceder de manera inmediata y gratuita a una obra, datos procesados o estadísticas de monitoreo, sin necesidad de registro, suscripción, ni pago, estando autorizada a leerla, descargarla, reproducirla, distribuirla, imprimirla, buscarla y enlazar textos completos (Reglamento de la Ley No 30035).

** **Acceso restringido:** el documento no se visualizará en el Repositorio.

Dedicatoria

Dedico este trabajo de investigación a Dios, y a mis padres por haberme forjado como persona que soy en la actualidad; y los logros que van en mi camino eso se lo debo a ellos, que me ayudaron en mi formación profesional por cuanto me motivaron constantemente a alcanzar mis metas.

La autora.

Agradecimiento

Agradezco a todos los docentes que contribuyeron en mi formación profesional y me apoyaron indeseablemente a resolver las inquietudes durante el desarrollo del presente trabajo de investigación, en especial a mis padres quienes me brindaron su apoyo incondicional y por estar presente en cada momento de mi etapa de estudiante y a las demás personas que de una u otra manera aportaron para el desarrollo de la tesis.

Índice general

Dedicatoria	iv
Agradecimiento	vii
Índice general	viii
Índice tablas	x
Índice figuras.....	xi
Resumen.....	xii
Abstract	xiii
Introducción	1
CAPITULO I: REVISIÓN BIBIOGRÁFICA	4
1.1. Antecedentes de la investigación	4
1.2. Base teórica.....	11
1.3. Definición de Términos Básicos	17
CAPÍTULO II: MATERIAL Y MÉTODOS	18
2.1. Sistema de Hipótesis	18
2.2. Sistema de Variables.....	18
2.3. Tipo y nivel de investigación.....	20
2.4. Diseño de la Investigación	20
2.5. Población y Muestra	21
2.6. Técnicas de recolección de datos	21
2.7. Técnicas de procesamiento y análisis de datos	22
2.8. Método de análisis de datos	22
CAPÍTULO III: RESULTADOS Y DISCUSIÓN	23
3.1. Tratamiento estadístico e interpretación de cuadros	23
3.2. Discusión de resultados.....	33
CONCLUSIONES	37
RECOMENDACIONES	38

REFERENCIAS BIBLIOGRÁFICAS	39
ANEXOS.....	43
Anexo 1: Matriz de Consistencia	44
Anexo 2: Instrumentos de recolección de datos.....	46
Anexo 3: Base de datos	50

Índice tablas

Tabla 1. Operacionalización de las variables	19
Tabla 2. Correlación (Régimen Mype Tributario - Micro empresas).....	23
Tabla 3. Resultados de la dimensión de acogimiento al régimen.....	24
Tabla 4. Resultados de la dimensión de personas comprendidas en el régimen	25
Tabla 5. Resultados de la dimensión de beneficios del régimen	26
Tabla 6. Resultados de la variable régimen Mype tributario.....	27
Tabla 7. Resultados de la dimensión de formas de organización	28
Tabla 8. Resultados de la dimensión de actividad económica.....	29
Tabla 9. Resultados de la variable micro empresa	30
Tabla 10. Correlación (Mype Tributario - Formas de organización)	31
Tabla 11. Correlación (Régimen Mype Tributario - actividades económicas)	32

Índice figuras

Figura 1. Resultados de la dimensión de acogimiento al régimen	24
Figura 2. Resultados de la dimensión de personas comprendidas en el régimen.....	25
Figura 3. Resultados de la dimensión de beneficios del régimen.....	26
Figura 4: Resultados de la variable régimen Mype tributario	27
Figura 5: Resultados de la dimensión de formas de organización	28
Figura 6. Resultados de la dimensión de actividad económica	29
Figura 7. Resultados de la variable micro empresa.....	30

Resumen

El presente trabajo de investigación denominado “Régimen Mype tributario y su relación con las micro empresas en el sector textil, de la ciudad de Tarapoto, 2018”, en el cual se planteó como objetivo Establecer la relación entre el régimen MYPE Tributario con las micro empresas del sector textil, de la ciudad de Tarapoto, año 2018, que con el apoyo de sus objetivos específicos se logró dicho fin, se utilizó un tipo de investigación básica, el nivel de investigación fue descriptivo, así el diseño fue no experimental. Se tomó como instrumento el cuestionario para conocer la percepción de los individuos encuestados permitió analizar la información, el cuestionario para la variable Régimen Tributario estará conformada por 18 ítems comprendidos entre las dimensiones: Acogimiento al régimen, personas comprendidas en el régimen y los beneficios. El cuestionario para la variable micro empresa estará conformado por 12 ítems distribuidas en dos dimensiones: Forma de organización y actividad económica. Llegando a la conclusión que al establecer la relación que existe entre el régimen Mype tributario con las micro empresas del sector textil, de la ciudad de Tarapoto, se pudo constatar que se acepta la hipótesis positiva, debido a que al aplicar el método estadístico de la correlación de Pearson, ambas variables se muestra con una relación significativa, y al mismo tiempo el coeficiente determinante es de 48.02%, lo cual indica que mientras mayor sea el conocimiento de las micro empresas sobre el régimen Mype Tributario mejor será el acogimiento a este régimen.

Palabras clave: régimen, tributario, microempresas.

Abstract

The present research work entitled "Tax MYPE regime and its relationship with micro enterprises in the textile sector, in the city of Tarapoto, 2018", whose objective was to establish the relationship between the tax MYPE regime with micro enterprises in the textile sector, in the city of Tarapoto, 2018, which was supported by its specific objectives. A basic type of research was used, the level of research was descriptive, so the design was non-experimental. A questionnaire was used as an instrument to know the perception of the surveyed persons and to analyze the information, the questionnaire for the Tax Regime variable will be made up of 18 items comprised among the dimensions: Acceptance to the regime, persons included in the regime and benefits. The questionnaire for the microenterprise variable will consist of 12 items distributed in two dimensions: Form of organization and economic activity. The conclusion was that when establishing the relationship between the Mype tax regime and the micro enterprises of the textile sector in the city of Tarapoto, it was possible to confirm that the positive hypothesis was accepted, because when using the Pearson correlation statistical method, both variables show a significant relationship, and moreover, the determinant coefficient is 48.02%, which indicates that the greater the knowledge of the micro enterprises about the Mype tax regime, the better the acceptance of this regime will be.

Key words: regime, tributary, microenterprises.



Introducción

En la actualidad la creación de un nuevo régimen por parte de la SUNAT está contribuyendo de manera positiva en los empresarios, particularmente en aquellos que cuentan con una micro empresa y se les brinda grandes beneficios. Uno de los recientes regímenes creados es el Régimen MYPE Tributario – RMT - Decreto Legislativo N° 1269 que comprende a los contribuyentes a los que se refiere el artículo 14° de la Ley del Impuesto a la Renta – Texto Único Ordenado de la Ley del Impuesto a la Renta, aprobado mediante el Decreto Supremo N° 179- 2004-EF y normas modificatorias, que señala que los contribuyentes domiciliados en el país; siempre que sus ingresos netos no superen las 1700 UIT en el ejercicio gravable (Superintendencia Nacional de Aduanas y Administración Tributaria, 2017, p. 1).

En España, según el Instituto Nacional de Estadística, alrededor del 60% de las pymes españolas tienden a permanecer en el mercado menos de cinco años después de su creación, dentro del tejido empresarial español que se caracteriza por un elevado número de micro empresas, concretamente un 94% que, junto a las pymes, generan 10,5 millones de puestos de trabajo (Europa Press, 2019, p. 1).

En el Perú, la Organización de las Naciones Unidas resalta el papel de estos tipos de empresas porque “son responsables de una generación de empleo e ingresos importantes en todo el mundo y son un factor clave en la reducción de la pobreza y el fomento del desarrollo”. De acuerdo a un estudio realizado por el Consejo Internacional de la Pequeña Empresa (ICSB, en sus siglas en inglés), las pymes representan el 90% del sector empresarial de todo el mundo, generan entre 60 y el 70% del empleo, son responsables del 50% del Producto Interior Bruto (PIB) a nivel mundial y son claves en la consecución de los Objetivos de Desarrollo Sostenible (ODS) (Banco BBVA, 2019, p. 1).

Al respecto la micro empresa es toda persona natural o jurídica debidamente constituida que desarrolla actividades de extracción, transformación, producción, comercialización de bienes o prestación de servicios, pueden ser constituidas por personas naturales o jurídicas (empresas) (Ministerio de Trabajo y Promoción del Empleo, 2008, p. 1).

En la región San Martín, muchas de las empresas y micro empresas, desconocen o no se encuentran de acuerdo con los requerimientos necesarios para poder acogerse al Régimen

MYPE tributario, sin embargo, quienes conocen parcialmente de este régimen, consideran que únicamente beneficia a cierto tipo de actividades y tipos de empresas, por lo que se muestra una carencia de conocimiento sobre este tema por medio del presente trabajo de investigación se busca evidenciar la opinión de los micro empresarios acerca del acogimiento a dicho régimen, y con qué tipo de empresa se ve más relacionado, a fin de que, al finalizar, sea posible efectuar una retroalimentación objetiva del tema tratado.

En este escenario la investigación se plantea como problema lo siguiente

Problema principal

¿Cuál es la relación entre el Régimen MYPE Tributario con las micro empresas en el sector textil, de la ciudad de Tarapoto, año 2018?

Problemas específicos

- ¿Cuál es el estado del Régimen MYPE Tributario en el sector textil, de la ciudad de Tarapoto, año 2018?
- ¿Cuál es el estado de las micro empresas en el sector textil, de la ciudad de Tarapoto, año 2018?
- ¿Cuál es la relación entre el Régimen MYPE Tributario y la forma de organización en el sector textil, de la ciudad de Tarapoto, año 2018?
- ¿Qué relación existe entre el Régimen MYPE Tributario y la actividad económica en el sector textil, de la ciudad de Tarapoto, año 2018?

Objetivos

Objetivo General

Establecer la relación entre el régimen MYPE Tributario con las micro empresas del sector textil, de la ciudad de Tarapoto, año 2018.

Objetivos específicos

- Identificar el estado del régimen MYPE tributario en el sector textil, de la ciudad de Tarapoto, año 2018.

- Determinar el nivel de las micro empresas en el sector textil, de la ciudad de Tarapoto, año 2018.
- Establecer la relación entre el Régimen MYPE Tributario y la forma de organización en el sector textil, de la ciudad de Tarapoto, año 2018.
- Establecer la relación entre el Régimen MYPE Tributario y la actividad económica en el sector textil, de la ciudad de Tarapoto, año 2018.

Justificación del estudio

La presente investigación aportará a determinar si el Régimen MYPE Tributario se relaciona con las micro empresas del sector textil de la ciudad de Tarapoto. Al mismo tiempo permitirá a los micros empresarios del sector textil de la ciudad de Tarapoto adquirir un mayor conocimiento sobre el Régimen MYPE Tributario esto en base a los resultados que se obtengan y de esa manera puedan informarse mejor sobre este nuevo régimen para su posterior acogimiento.

En cuanto a la implicancia practica dentro de la investigación, esta hace referencia a que el sujeto investigador se inmiscuirá en gran medida para analizar y evaluar el escenario del problema presentado, poniendo en práctica todos los conocimientos que ha adquirido en clases con el fin de emplearlos para dar una solución planteando recomendaciones a los micro empresarios de sector textil de la ciudad de Tarapoto. La investigación de igual manera cuenta con un gran valor teórico debido a los autores que serán expuestos en el marco teórico siendo los que en base a sus libros o artículos permitirán conocer un poco más sobre las variables de estudio. Adicionalmente en base a la teoría de alguno de estos autores se tendrá en cuenta para realizar la respectiva medición de las variables Régimen MYPE Tributario y la micro empresa. Por tal motivo se hace mención que para la evaluación de la variable dependiente se evaluará con la teoría de la Superintendencia Nacional de Aduanas y Administración Tributaria (2018) y para la segunda variable se evaluará en base a la Ley N° 28015, Ley de Promoción y Formalización de la Micro y Pequeña Empresa dispuesto por SUNAT. Finalmente, la investigación tendrá una gran utilidad metodológica no solo por los instrumentos que se elaboren para recopilar la información necesaria de cada una de las variables, sino también por la forma de evaluar, las técnicas empleados el tipo y diseño de investigación bajo la cual se planteó y a partir de ello ser de ejemplo para futuras investigaciones direccionándolo de una manera similar como también desde otra perspectiva.

CAPITULO I

REVISIÓN BIBLIOGRÁFICA

1.1. Antecedentes de la investigación

En la recopilación de información de los antecedentes se encontraron tesis de suma importancia, tanto nacionales como internacionales planteando una investigación similar al trabajo que desarrollaremos, conforme detallo a continuación:

A nivel internacional

Bautista (2015) en la investigación: *“Factores que inciden en el éxito de las microempresas con mínimo cinco años de existencia del sector terciario del municipio de Arauca”*. Arauca, Colombia. Esta investigación se ha realizado con el propósito de reconocer cada uno de los factores que influyen dentro del éxito de las microempresas que se encuentran en el municipio de la ciudad de Arauca dentro del sector terciario, con un total de 5 años mínimos de creación. Se ha manejado el instrumento de la encuesta la misma que se ha aplicado a un total de 67 micro empresarios que conforman la muestra y seguido a ello se ha exportado dicha base de datos al aplicativo SPSS20. De esta manera tenemos como resultado que la relación con cada uno de los clientes es importante debido al vínculo que hay entre las micro empresas que se encuentran en estudio y sus clientes resulta ser personal y de manera directa, ya que no se emplean medios indirectos como el caso de las ventas por internet; seguido tenemos a la motivación que posee el dueño, es el punto de inicio de su actividad económica de acuerdo a ello gracias a su motivación se mantuvieron durante todo dicho periodo y por ello dedican un máximo de 8 horas del día al negocio ello les da la posibilidad de levantarse a diario a realizar su respectiva jornada laboral; luego encontramos a la gestión de conocimiento, la misma que es primordial ya que tienen que conocer todo el negocio, de aquel oficio que se desarrolla para tener la posibilidad promover respuestas óptimas a cada uno de los clientes; como parte final tenemos que un factor menos importante es el tamaño que posee la micro empresa, que a lo largo que se desenvolvían en el mercado no ha sido un factor que llegue a determinar su éxito. De esta manera como correspondiente conclusión tenemos que hay un completo desconocimiento de los micro empresarios acerca del sector terciario propio del municipio de Arauca, en lo que respecta a programas y también servicios que ofrecen las distintas instituciones propias

del orden nacional y también local en pro del fortalecimiento micro empresarial, dicho desconocimiento promueve que cada uno de los micro empresarios no vean la manera de capacitarse de manera continua, lo cual queda reflejado dentro del elevado porcentaje de micro empresario que no tienen capacitación a lo largo de los 3 últimos años.

Medina (2015) en el trabajo profesional: “*Administración Básica para Microempresas*”. México, D.F. Este trabajo se basa de poseer cada uno de los instrumentos básicos para poder realizar la administración y también la contabilidad de una manera práctica dentro de una micro empresa para poder conseguir su estabilidad junto con su crecimiento, como también reconocer cada una de las oportunidades y los retos que lleguen a presentarse al momento de iniciar o ampliar cierto negocio, ayudando a que cada uno de los emprendedores tengan la posibilidad de abrir un negocio para poseer ingresos, optimizar la calidad de vida de toda su familia, que lleguen a ser creadores de fuentes de empleos y de tal forma apoyar al desarrollo económico de dicho país, debido a que son el motor de toda la economía de todo el país de México. Se han desarrolla entrevistas semanales a determinado grupo de emprendedoras inscritas en el proyecto “Visión emprendedora, mujer cuentas con nosotros” y todo el estudio se centra en un total de 1500 mujeres que son emprendedoras las cuales asistieron a cada uno de los estados de Querétaro, San Luis Potosí y León, Guanajato. De acuerdo a todo lo desarrollado se tiene que es primordial poseer conocimientos básicos acerca de la administración y contabilidad para poder conseguir dentro de la micro empresa estabilidad junto con crecimiento; con el acercamiento conseguido al capacitar a 1500 mujeres emprendedoras, llegamos a percatarnos que la gran mayoría no realizaba el proceso de la administración y no tenía conocimiento de si obtenía pérdidas o quizás ganancias, y aquellas mujeres que tenían el pensamiento de emprender algún negocio, no realizaban su plan de negocios, el cual comprende un objetivo general de dicho negocio, estudio de mercado, técnico y económico, como también canales de comercio, precio y toda la distribución.

Platero (2014) en la tesis: “*Un estudio sobre el papel del microempresario, y los factores internos y estratégicos de la microempresa española: el efecto de la edad en la capacidad innovadora*” Madrid, España. Todo este trabajo se ha desarrollado con el propósito de proporcionar más conocimiento acerca de la incidencia de cada uno de los

factores determinantes de toda la capacidad innovadora de la correspondiente micro empresa española; de esta manera se pretende investigar si es que cada uno de los factores de carácter interno propio de la microempresa, relacionados con cada una de las características del microempresario y las estrategias de la microempresa vienen a ser los factores que más aportan a explicar toda la capacidad de innovación de dicha microempresa. Toda la muestra con la que se ha trabajado ha sido de un total de 148 empresas, las mismas que se pueden tomar en cuenta como representativa en aspectos como puede ser la distribución sectorial y también el género del micro empresario. Se han empleado las encuestas, estas se han realizado de manera personal y también a través de llamadas. Dentro de los resultados conseguidos es que ciertos factores que se encuentran en el entorno, de la cual su incidencia fue ampliamente contrastada en lo que respecta el caso de las empresas más grandes, tiene una pérdida de poder al momento de explicar toda la decisión de renovar dentro de las empresas más pequeñas, a favor de factores que son de un carácter interno, vinculados a la figura personal del micro empresario y a cada uno de las variables relacionadas con aspectos de cultura, economía y organización de dicha empresa. De tal manera cada una de las conclusiones de la investigación se encuentra condicionadas por determinadas limitaciones, que derivan de manera fundamental de la manera de obtener cada uno de los datos de dicho estudio. Primero tenemos al empleo de cierto cuestionario para acopiar todos los datos ello obliga a la medición de algunas variables de manera bastante limitada, con propósito de garantizar una tasa de respuesta bastante alta como para que se puedan sacar conclusiones extrapolables.

Saucedo (2015) en la investigación: *“Micro, pequeñas y medianas empresas y su relación con la educación financiera”*. México D.F. El contenido de la presente investigación muestra los avances que han tenido México y Uruguay en términos de capacitación económica y financiera a su población, entre ellos los pequeños comerciantes. Para ello, se hizo un análisis de los programas que actualmente trabajan en la materia y difunden este tipo de conocimientos, tomando como referencia que existen programas diseñados por el sector gobierno, por bancos comerciales, asociaciones civiles y también del sector privado. En cada caso se investigó su funcionamiento y el tipo de contenido que promueve. Como se ha visto a lo largo del estudio, la educación financiera es útil para el desarrollo de actitudes y habilidades en

las micro empresas mexicanas y uruguayas. El simple dato del número de personas que tienen negocios propios en ambos países indica una destacada necesidad de trabajar en este punto. Ya que además del número de empresas con denominación MIPYME, existen factores como el porcentaje de empleos que crea el sector y que en ambos países es alto, sumado al porcentaje de participación en la formación del PIB que se acerca en ambos países al 40%. Se trata de criterios que no dejan de señalar que detrás de cada cifra y cada encuesta existen personas que trabajan día a día sin mayor referencia que la sobrevivencia hasta donde sea factible el pequeño negocio, para dar paso a nuevos proyectos que tendrán la misma organización deficiente mientras no exista una serie de condiciones, entre las que se encuentra la capacitación empresarial y de cultura financiera que promueva herramientas de desarrollo para el crecimiento de la empresa.

Gómez (2015) en el trabajo de investigación: *“Factores que inciden en el crecimiento de las microempresas de la ciudad de Quetzaltenango”*. Quetzaltenango. La investigación que se ha desarrollado tuvo como principal objetivo el conocer si cada una de las micro empresas emplean herramientas administrativas para que puedan desarrollar cada una de sus actividades a diario, como también dar a conocer que es importante el empleo adecuado de todas estas herramientas ya que de esa manera cada una de las micro empresas tienen la posibilidad de conseguir un desarrollo normal o quizás adecuado que brinde la posibilidad en algún momento de llegar a convertirse en una pequeña o quizás una mediana empresa. Ha sido considerada como unidad de análisis a cada una de las microempresas que se encuentran dentro de la zona 3 de la ciudad donde se sitúa la investigación que es Quetzaltenango, teniendo la posibilidad de desarrollar mediante las mismas una investigación, la cual se ha basado en una boleta de opinión direccionada a cada uno de los micro empresarios (propietarios), la misma que ha dado la posibilidad de acopiar información fidedigna e importante para que así se pueda desarrollar el trabajo, se ha trabajado con un diseño de investigación descriptivo; y entre todo lo aplicado se toman como principal conclusión que en la gran parte de las micro empresas es de conocimiento funciones o son ejecutadas formas como también herramientas administrativas que puede ser la planeación, organización, control y demás, las cuales de cierta manera son ejecutadas por el micro empresario ya que estudiaron o nada más porque emplean cierto sistema empírico de administrar. A parte dentro de Guatemala cierta micro empresa se llega a ver como la solución a sobrevivir

ya que distintas personas señalan que dependen de dicha micro empresa para que puedan subsistir los mismos junto con toda su familia, estos toman como bastante primordial a cada una de las micro empresas y es lamentable que no se les proporcione la ayuda necesaria para que puedan obtener un financiamiento.

A nivel nacional

Rivera (2018) en el trabajo: "*Beneficios tributarios del régimen Mype y rentabilidad de la empresa Corporación ND Nororiental S.A.C., Jaén 2017*". Pimentel, Perú. Este trabajo ha buscado determinar el vínculo entre los beneficios tributarios propios del régimen MYPE y también la rentabilidad dentro de la empresa Corporación Nororiental SAC. Se ha llegado a reconocer cada uno de los beneficios tributarios para cada una de las empresas que se encuentran dentro del régimen MYPE; evaluó toda la frecuencia de los pagos de los impuestos puntuales y también correctos que va desarrollando la empresa, determinó la rentabilidad que hay entre lo que es el pago puntual y adecuado de cada uno de los impuestos junto con los beneficios tributarios dentro del régimen MYPE, y estableció el grado de vínculo respecto a que existe con los beneficios tributarios de propio régimen MYPE y también la rentabilidad dentro de la empresa. El modelo de esta investigación ha sido descriptiva correlacional y acompañado de un diseño que es no experimental. De todo esto se ha llegado a la conclusión de que hay un conocimiento total acerca de los beneficios tributarios que posee el presente régimen MYPE; la presente empresa en estudio desarrolla pagos de los tributos de forma constante, puntual y con ningún tipo de error en los meses y los años; todo ello le da la posibilidad de conseguir beneficios tributarios. Dicha empresa posee ciertas limitaciones con algunos de los beneficios tributarios, todos ellos se deben a que la Tasa Impositiva de los meses y años no viene a ser ventajosa, todos los plazos para dar inicio al proceso de la depreciación no le dan beneficio y no posee la capacidad para poder tener acceso a beneficios tributarios con su respectiva participación dentro de los Proyectos de Innovación Productiva y de los Proyectos Menores, pero si este posee la capacidad para poder participar en proyectos que son asociativos. En lo que respecta a la rentabilidad de la empresa, indican que cada uno de los beneficios tributarios si es que posee un vínculo junto con el Margen Bruto, que es la utilidad (65%), influyen dentro del Margen Operacional de una forma determinante (85%), como también influyen dentro del Margen Neto (65%).

Valenzuela y Sánchez (2018) en el proyecto de investigación: *“Impacto tributario del régimen MYPE tributario (RMT) en el sector textil Gamarra en el ejercicio 2017”*. Lima, Perú. Este proyecto se ha propuesto a establecer el impacto tributario que llega a generar la creación de lo que es el Régimen MYPE Tributario (RMT) dentro de las empresas que pertenecen al sector textil Gamarra para el correspondiente ejercicio 2017. Es por eso que se ha considerado una muestra total de 65 agentes fiscalizadores pertenecientes al área de fiscalización propio de la Intendencia Lima de la Superintendencia Nacional de Aduanas y de Administración Tributaria, los que van a opinar acerca del impacto tributario que llega a generar la creación del RMT dentro de las empresas vinculadas al rubro textil propio del emporio comercial Gamarra, llegan a ser evaluados mediante una encuesta que ha sido diseñada partiendo de los indicadores que poseen las variables para así tener la posibilidad de definir cierto orden metodológico al momento en que se llene, considerando como una base al diseño de una investigación descriptiva, también investigación metodológico analítico básico y dentro de un nivel cuasi experimental. De igual manera, se ha manejado una encuesta, el cual posee como fundamentos secundarios todas las bases teóricas que se han mencionado en el trabajo. De tal forma se tiene que tenemos la posibilidad de definir de manera efectiva que no existe un “alto impacto tributario con respecta a la creación del Régimen MYPE tributario dentro de la empresas que se encuentran el sector textil de Gamarra”, de igual manera se ha tenido a bien considerar como parte de todo el análisis a un total de 3 empresas del sector textil de Gamarra con el propósito de conocer todo el impacto que promueve el cambio de dicho Régimen General del Impuesto a la Renta del ejercicio del año 2016 al Régimen MYPE Tributario para el correspondiente ejercicio del año 2017; del mismo que pasamos los aspectos y los términos.

Castillo (2017) en la tesis: *“Régimen Mype Tributario y su relación con las Micro Empresas en el sector textil, San Juan de Lurigancho, 2017”*. Lima, Perú. Esta tesis ha tenido como su principal objetivo el de analizar la forma en que se vincula el Régimen Mype Tributario y todas las Micro Empresas pertenecientes al sector textil de San Juan de Lurigancho en el año de 2017. Toda la importancia que posee el estudio reside dentro de la necesidad que poseen todas las microempresas textiles de conocer sobre el nuevo régimen tributario que va a dar la posibilidad de conseguir una empresa con muchos más beneficios en comparación a los demás regímenes que existen. Se ha empleado un

método hipotético deductivo, con una investigación básica, un nivel descriptivo explicativo con enfoque cuantitativo y un diseño que es no experimental con un corte transversal. Ha sido empleado una muestra total de 56 micro empresas textiles que se encuentran en el distrito de San Juan de Lurigancho. Asimismo, se ha manejado el cuestionario como instrumento para obtener toda información primordial para el desarrollo de la tesis. Correspondiente para la validación de los instrumentos se ha empleado el criterio de juicios expertos y también se encuentra respaldado por el empleo de, coeficiente Alfa de Cronbach. Dentro de los resultados tenemos que los niveles alcanzados sobre las micro empresas textiles dentro del distrito de San Juan de Lurigancho del año 2017 está que el 37.50% de los que se han encuestado indicaron que el nivel es alto y el 32.14% señalaron que es un nivel medio y 30.36% señalaron que es un nivel bajo. Se determinó que el régimen Mype tributario se relaciona con las micro empresas del sector textil, distrito de San Juan de Lurigancho, año 2017; de modo que, se acepta la hipótesis general. Además, el $Rho = 0.373$, nos indica que hay una relación positiva débil siendo un grado de sig. $0.00 < 0.05$. Por esta razón, podemos afirmar que existe una relación; porque al llegando a conocer las facilidades del régimen Mype tributario que está dirigido a todas micro empresas para que así puedan tener mayores beneficios como para la misma empresa ya que le permitirá ser formal y obtener facilidades como préstamos en las entidades bancarias y así mismo para sus colaboradores puedan obtener beneficios laborales.

Broncano (2018), en su investigación: *“Cultura tributario y su relación con el conocimiento del Régimen Mype tributario de las empresas comerciales del cercado de Huaraz, 2018”*. Huaraz, Perú. El presente trabajo de investigación denominada *“Cultura tributaria y su relación con el conocimiento del Régimen Mype Tributario de las empresas comerciales del cercado de Huaraz 2018”*. La investigación fue de tipo aplicada, de enfoque cuantitativo y diseño no experimental, de corte transversal y correlacional; asimismo, la población estuvo conformado con un total de 900 empresas; con una muestra representada por 87 empresas elegidos por muestreo no probabilístico por conveniencia, y el instrumento de recolección datos utilizado fue el cuestionario, los resultados obtenidos mostraron que 36.8% tiene una baja cultura tributaria, porque muchas de las empresas desconocen de este nuevo régimen a pesar de que es bastante beneficioso en cuanto a los pagos. Por lo tanto, a mayor cultura tributaria mayor es el

conocimiento al RMT. La comprobación de hipótesis se realizó mediante la prueba Chi-cuadrado, obteniendo un valor 76.298; “Existe relación significativa entre la cultura tributaria y el conocimiento del Régimen Mype Tributario de las empresas del mercado de Huaraz, 2018.

Zevallos (2017), en su investigación: *“El Régimen Mype Tributario y el desarrollo empresarial en las empresas de transporte de carga en el distrito de Huánuco-2017”*. Huánuco, Perú. La presente tesis desarrollada está referido al Régimen MYPE Tributario y el Desarrollo Empresarial, dentro de las empresas dedicadas al correspondiente rubro de transportes de carga, cuya delimitación espacial viene a ser el distrito de Huánuco. Para demostrar los objetivos de la investigación, se ha hecho el análisis de como el régimen MYPE tributario beneficia dentro del desarrollo empresarial de las empresas de transportes de carga y de esta manera experimentar las hipótesis que se han planteado. La presente tesis tiene como propósito principal establecer el impacto del Decreto Legislativo N°1269 que constituye el régimen MYPE tributario y el desarrollo empresarial de las empresas de transporte de carga, examinar los beneficios que concede y excluir la informalidad, que es un problema compuesto por la competencia desleal. Se empleó el tipo de investigación de enfoque cuantitativo, de alcance o nivel descriptivo – correlacional por que asocia a las variables. En lo que respecta a cada una de las conclusiones se tiene que el régimen Mype tributario es provechoso para el desarrollo empresarial, aporta beneficios para los emprendedores que se favorecieron a este régimen. Se espera que la investigación realizada y los resultados a los que se han llegado sirvan como aporte para próximas investigaciones.

Regionales y locales

No se encontraron investigaciones a nivel regional ni local relacionado con las variables de estudio régimen MYPE tributario y las micro empresas del sector textil, por lo cual no fueron expuestas en este punto.

1.2. Base teórica

Régimen Mype Tributario (RMT)

Alva (2017), señala que las medianas y pequeñas empresas son parte primordial del desarrollo y emprendimiento empresarial en todo el mundo, además de generar puestos

de trabajo, permite desarrollar la economía a través del crecimiento del producto bruto interno, eliminando en cierto modo la pobreza (p. 42).

Objeto del Decreto Legislativo N° 1269

De acuerdo a lo indicado por Alva (2017), el texto del artículo 1° del Decreto Legislativo N° 1269, se observa que el objetivo de la presente norma es establecer el Régimen MYPE Tributario - RMT que comprende a los contribuyentes a los que se refiere el artículo 14° de la Ley del Impuesto a la Renta, domiciliados en el país; siempre que sus ingresos netos no superen las 1700 UIT en el ejercicio gravable (p. 42).

Considerando que la UIT del año 2017 será de S/4,050, al multiplicarse por 1700 se tiene que el tope máximo de los ingresos netos será de S/ 6'885,000 anuales (p. 42).

Evaluación de la variable Régimen Mype Tributario

La evaluación de la variable será en base a lo señalado por la Superintendencia Nacional de Aduanas y Administración Tributaria (2018), mismo que tiene en consideración al Decreto Legislativo N° 1269, en la cual se hace mención que el Régimen MYPE Tributario es un régimen creado para las Micro y Pequeñas Empresas, con el fin de promover su crecimiento al brindarles condiciones más simples para cumplir con sus obligaciones tributarias. Ante esto se considerará como dimensiones tres aspectos el acogimiento al régimen, las personas comprendidas en el régimen y los beneficios del régimen (p. 3).

Dimensión acogimiento al régimen

Para el acogimiento al Régimen MYPE Tributario, el contribuyente que proviene de otros regímenes como el Nuevo RUS (Régimen Único Simplificado), el Régimen Especial y el Régimen General debe tener en cuenta con ciertos requisitos.

Nuevo RUS (Régimen Único Simplificado)

Cuando un contribuyente proviene del NRUS, podrá acogerse en cualquier mes del ejercicio gravable, mediante la presentación de la declaración jurada que corresponda.

Régimen especial

Cuando un contribuyente proviene del RER (Régimen Especial del Impuesto a la Renta), podrá acogerse en cualquier mes del ejercicio gravable, mediante la presentación de la declaración jurada que corresponda.

Régimen general

Cuando un contribuyente proviene del Régimen General, podrá afectarse con la declaración del mes de enero del ejercicio gravable siguiente.

Dimensión personas comprendidas en el régimen

En este régimen comprende a personas naturales y jurídicas, sucesiones indivisas y sociedades conyugales, las asociaciones de hecho de profesionales y similares que obtengan rentas de tercera categoría, domiciliadas en el país cuyos ingresos netos no superen las 1 700 UIT en el ejercicio gravable.

Persona jurídica

Como Persona Jurídica no actúas tú a título personal, sino como una entidad (empresa) que como tal tiene derechos y obligaciones, puede suscribir contratos y ser representada judicial y extrajudicialmente. Una Persona Jurídica actúa a través de sus representantes legales.

Persona natural

Como Persona Natural puedes ejercer cualquier actividad económica, ser el conductor de tu propio negocio y el responsable por el mismo. Al constituir un negocio como Persona Natural, se asume todas las obligaciones. Lo que se traduce en que aceptas asumir la responsabilidad y garantizas con tu patrimonio y bienes el pago de las deudas u obligaciones que pudiera contraer la empresa.

Sucesiones indivisas

El concepto de sucesión indivisa es creado por el Derecho Civil. En el caso que existan varios herederos, cada uno de ellos es propietario de los bienes de la herencia que dejó el causante, en proporción a la cuota que tengan derecho a heredar. Tales herederos tienen derecho a cuotas ideales, pues mientras no se realice la división y partición de sus derechos, estos no se encontrarán materializados sobre partes del bien común (Superintendencia Nacional de Aduanas y Administración Tributaria, 2017, p. 3).

Sociedades conyugales

La sociedad conyugal constituye el régimen patrimonial del matrimonio por el cual los cónyuges participan en la administración de sus bienes y rentas presentes y futuros, lo cual incluye el patrimonio que cada uno tenía antes de casarse como aquel que adquieran durante la unión y que constituye el régimen de “sociedad de gananciales” (Superintendencia Nacional de Aduanas y Administración Tributaria, 2017, p. 3).

Beneficios del Régimen

Los beneficios que tiene Régimen MYPE Tributario para los micro empresarios, les permite crecer económicamente, pero también les ayuda a seguir contribuyendo a la mejora de la calidad de vida con el pago de sus tributos, independientemente del régimen en el cual se hayan encontrado anteriormente. Algunos de los beneficios son el pago del Impuesto General a las Ventas y los medios para el pago de los impuestos.

Pago de Impuesto General a las Ventas

En relación al pago del Impuesto General a las Ventas, uno de los beneficios es la determinación del impuesto a pagar. En el caso de los ingresos anuales no hayan superado las 300 UIT's, el contribuyente declara y paga el 1% de los ingresos netos mensuales, por el contrario, de superar este límite de 300 UIT's, se declara y paga el 1.5% de las ventas netas (Superintendencia Nacional de Aduanas y Administración Tributaria, 2018, p. 3).

Medios de pago

Otro de los beneficios de encontrarse en el Régimen MYPE Tributario, son los medios de pago con los cuales el contribuyente puede cancelar sus impuestos y que le resulta mucho más accesible a los micros empresarios. Entre las cuales está el pago electrónico, el pago a través de redes bancarias y el pago con NPS (Número de pago SUNAT).

Micro empresas

Según la Superintendencia Nacional de Aduanas y Administración Tributaria (2003), la define en el artículo 2° de la Ley N° 28015 que expresa lo siguiente:

Art 2° Definición de Micro y Pequeña Empresa

La Micro Empresa es la unidad económica constituida por una persona natural o jurídica, bajo cualquier forma de organización o gestión empresarial contemplada en la legislación vigente, que tiene como objeto desarrollar actividades de extracción, transformación, producción, comercialización de bienes o prestación de servicios (p. 1).

Campaña (2012), señala que las micro empresas son unidades de producción económica que cuentan con menos de 10 empleados y generan ventas anuales menores de S/ 525,000. Generalmente, la producción y la administración son bastante simples; asimismo, están orientadas a la subsistencia y a generar autoempleo (p. 1).

Características de las micro empresas

Según la Ley N° 28015, Ley de Promoción y Formalización de la Micro y Pequeña Empresa en su artículo 3, hace referencia que:

Las MYPE deben reunir las siguientes características recurrentes.

A. El número de total de trabajadores:

- La microempresa abarca de uno (1) hasta 10 trabajadores.

B. Niveles de ventas anuales:

- La microempresa hasta el monto máximo de 150 Unidades Impositivas Tributarias – UIT (p. 1).

Evaluación de la variable micro empresas

La evaluación de la variable se realizará en base a la Ley N°28015, Ley de Promoción y Formalización de la Micro y Pequeña Empresa, la misma que señala dentro de su artículo 2° que las micro empresas son aquellas que pueden ser constituidas por una persona natural o por una persona jurídica bajo cualquier forma de organización o actividad económica (p. 1).

Formas de organización

Según lo señalado por la Ley 28015, Ley de Promoción y Formalización de la Micro y Pequeña Empresa, las micro empresas pueden ser consideradas por 3 tipos de empresas según su forma de organización; EIRL, SRL y Sociedad Anónima.

Empresa Individual de Responsabilidad Limitada

La Empresa Individual de Responsabilidad Limitada es una persona jurídica de derecho privado, constituida por voluntad unipersonal, con patrimonio propio distinto al de su Titular, que se constituye para el desarrollo exclusivo de actividades económicas de Pequeña Empresa (Decreto Ley N° 21621, p. 1).

Sociedad Comercial de Responsabilidad Limitada

En la Sociedad Comercial de Responsabilidad Limitada el capital está dividido en participaciones iguales, acumulables e indivisibles, que no pueden ser incorporadas en títulos valores, ni denominarse acciones. Los socios no pueden exceder de veinte y no responden personalmente por las obligaciones sociales (Ley N° 26887, p. 54).

Sociedad Anónima

La sociedad anónima puede adoptar cualquier denominación, pero debe figurar necesariamente la indicación "sociedad anónima" o las siglas "S.A.". Cuando se trate de sociedades cuyas actividades sólo pueden desarrollarse, de acuerdo con la ley, por sociedades anónimas, el uso de la indicación o de las siglas es facultativo (Ley N° 26887, p. 10).

Actividades económicas

Asimismo, la Ley N° 28015 menciona que puede ser considerada como micro empresa a aquellas que se dediquen a las actividades económicas de comercialización, producción y transformación de la materia prima.

Comercialización

La finalidad de la comercialización es crear lealtad del cliente para que los mismos sigan regresando y se sientan satisfechos y se permitan recomendar el negocio y presentan sus bienes y servicios a otros. Si a todos sus clientes les gusta el producto sin duda recomendaran a otros, es probable que el negocio crezca y sea rentable a la larga (Organización Internacional del Trabajo, 2016, p. 3).

Producción

La producción sirve para acercar un bien o servicio y que éste pueda satisfacer las necesidades de los consumidores. Por ello, las actividades de la producción son la

fabricación, el transporte, el almacenamiento y la comercialización (McGrawHill, 2017, p. 47).

Transformación

La transformación es un proceso y cada acción de transformación da lugar a cambios en los insumos y se denomina operación (Carro & González, 2017, p. 5).

1.3. Definición de Términos Básicos

1. Comercialización

La finalidad de la comercialización es crear lealtad del cliente para que los mismos sigan regresando y se sientan satisfechos y se permitan recomendar el negocio y presentan sus bienes y servicios a otros. Si a todos sus clientes les gusta el producto sin duda recomendaran a otros, es probable que el negocio crezca y sea rentable a la larga (Organización Internacional del Trabajo, 2016, p. 3).

2. Producción

La producción sirve para acercar un bien o servicio y que éste pueda satisfacer las necesidades de los consumidores. Por ello, las actividades de la producción son la fabricación, el transporte, el almacenamiento y la comercialización (McGrawHill, 2017, p. 47).

3. Transformación

La transformación es un proceso y cada acción de transformación da lugar a cambios en los insumos y se denomina operación (Carro & González, 2017, p. 5).

CAPÍTULO II

MATERIAL Y MÉTODOS

2.1. Sistema de Hipótesis

Hipótesis general

El Régimen MYPE Tributario se relaciona con las Micro Empresas del sector textil, de la ciudad de Tarapoto, año 2018, de manera significativa.

Hipótesis específicas

H₁: El estado del régimen MYPE tributario en el sector textil, de la ciudad de Tarapoto, año 2018, es baja.

H₂: El nivel de micro empresas en el sector textil, de la ciudad de Tarapoto, año 2018, es baja.

H₃: La relación entre el Régimen MYPE Tributario y la forma de organización en el sector textil, de la ciudad de Tarapoto, año 2018, es positiva.

H₄: La relación entre el Régimen MYPE Tributario y la actividad económica en el sector textil, de la ciudad de Tarapoto, año 2018, es positiva.

2.2. Sistema de Variables

Variable independiente: Régimen Mype Tributario

Escala de medición : Ordinal

Variable dependiente : Micro empresa

Escala de medición : Ordinal

Tabla 1*Operacionalización de las variables*

Variables	Definición conceptual	Definición operacional	Dimensiones	Indicadores	Escala de medición
Régimen Mype Tributario	Superintendencia Nacional de Aduanas y Administración Tributaria (2018), mismo que tiene en consideración al Decreto Legislativo N° 1269, en la cual se hace mención que el Régimen MYPE Tributario es un régimen creado para las Micro y Pequeñas Empresas, con el fin de promover su crecimiento al brindarles condiciones más simples para cumplir con sus obligaciones tributarias (p. 3).	Ante esto se considerará como dimensiones tres aspectos el acogimiento al régimen, las personas comprendidas en el régimen y los beneficios del régimen.	Acogimiento al régimen	Nuevo RUS	Ordinal
				Régimen Especial	
				Régimen General	
			Personas comprendidas en el régimen	Personas jurídicas	
				Personas naturales	
				Sucesiones indivisas	
			Beneficios del régimen	Sociedades conyugales	
Pago del impuesto general a las ventas					
Medios de pago					
Micro empresas	Ley N°28015, Ley de Promoción y Formalización de la Micro y Pequeña Empresa, misma que señala dentro de su artículo 2° que las micro empresas son aquellas que pueden ser constituidas por una persona natural o por una persona jurídica bajo cualquier forma de organización o actividad económica (p. 1).	La variable será evaluada en base a dos aspectos que señala la Ley N° 28015, en relación a la forma de organización y la actividad económica de las micro empresas.	Formas de organización	Empresa Individual de Responsabilidad Limitada	Ordinal
				Sociedad de Responsabilidad Limitada	
				Sociedad Anónima	
			Actividades económicas	Comercialización	
				Producción	
Transformación					

Fuente: Elaboración propia

2.3. Tipo y nivel de investigación

Tipo de investigación

El tipo de investigación será básica, debido a que con el presente trabajo de investigación se pretende ahondar e incrementar mayores conocimientos teóricos para el progreso de una determinada ciencia, sin interesarse directamente en sus posibles aplicaciones o consecuencias prácticas; es más formal y persigue propósitos teóricos en el sentido de aumentar el acervo de conocimientos de una determinada teoría. (Ander, 2011, pág. 42).

Nivel de investigación

El nivel de investigación será correlacional, debido a que se busca determinar el grado en el cual las variaciones en uno varios factores son concomitantes con la variación en otro u otros factores. La existencia y fuerza de esta covariación normalmente se determina estadísticamente por medio de coeficientes de correlación. (Monje, 2011, pág. 101).

2.4. Diseño de la Investigación

El diseño de investigación fue no experimental, es aquel que se realiza sin manipular en forma deliberada ninguna variable. El investigador no sustituye intencionalmente las variables independientes. Se observan los hechos tal y como se presentan en su contexto real y en un tiempo determinado o no, para luego analizarlos. (Palella & Martins, 2012, pág. 87).

El esquema empleado es el siguiente:

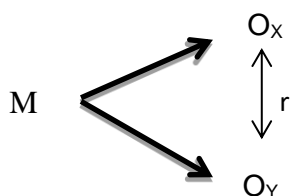

Donde:

M: Micro empresas textiles de la ciudad de Tarapoto

Ox: Régimen Mype Tributario

Oy: Microempresas

r: relación

2.5. Población y Muestra

- **Población.**

Se utiliza el termino población para referirse a investigaciones sociales o naturales, donde lo que se investiga son seres vivos, como personas, animales o plantas. (Carrasco, 2018, p. 236). La población estará conformada por un total de 36 Micro empresas textiles de ciudad de Tarapoto según el/la Gerente de las micro empresas textiles.

- **Muestra**

La muestra, es la parte de la población que se selecciona, de la cual realmente se obtiene la información para el desarrollo de la investigación y sobre la cual se efectuarán la medición y la observación de las variables objeto de estudio. (Bernal, 2016, p. 211). La muestra estará conformada por la totalidad de la población, es decir, por un total de 36 Micro Empresas textiles de la ciudad de Tarapoto según se evidencia en el/la Gerente de las micro empresas textiles.

2.6. Técnicas de recolección de datos

Técnicas

Para la presente investigación, la técnica a emplear fue la encuesta. Esta técnica es útil, versátil y al mismo tiempo objetivo debido a los datos que se obtienen y que al mismo tiempo permiten tener una perspectiva de la situación respecto a las variables de estudio Régimen MYPE Tributario y la Micro Empresa (Valderrama, 2015, p. 194).

Instrumento

El instrumento para la presente investigación ha sido un cuestionario para evaluar las variables de estudio con el fin de conocer la percepción de los individuos encuestados y que permitirá tener información necesaria para ser analizada. El cuestionario para la variable Régimen Tributario estará conformada por 18 ítems comprendidos o distribuidas entre las dimensiones: Acogimiento al régimen, personas comprendidas en el régimen y los beneficios. El cuestionario para la variable micro empresa estará conformado por 12 ítems distribuidas en dos dimensiones: Forma de organización y actividad económica.

2.7. Técnicas de procesamiento y análisis de datos

En lo que respecta a las técnicas de procesamiento de los datos, se empleara el programa Microsoft Excel para la realizar la tabulación de datos que se obtengan a partir de la aplicación de los instrumentos y el posterior análisis e interpretación de los resultados que serán expuestos en el informe final. Luego de ello se utilizará el software SPSS V. 24 para la determinación de la relación estadística entre las variables de estudio a partir de la prueba de Pearson.

2.8. Método de análisis de datos

El método de la presente investigación es el deductivo. Según Bernal (2010) Este método de razonamiento consiste en tomar conclusiones generales para obtener explicaciones particulares. El método se inicia con el análisis de los postulados, teoremas, leyes, principios, etcétera, de aplicación universal y de comprobada validez, para aplicarlos a soluciones o hechos particulares (p. 59).

CAPÍTULO III

RESULTADOS Y DISCUSIÓN

3.1. Tratamiento estadístico e interpretación de cuadros

3.1.1. Establecer la relación entre el Régimen MYPE Tributario con las micro empresas del sector textil, de la ciudad de Tarapoto, año 2018.

El objetivo general de la investigación busca establecer la relación entre el Régimen MYPE con las micro empresas del sector textil de la ciudad de Tarapoto, año 2018, por tanto, a continuación, se presenta el análisis de Pearson que se realizó para comprobar la hipótesis.

Para dar solución a este objetivo, se procedió a aplicar la prueba de normalidad a los resultados de las variables, posterior a ello se utilizó el estadístico de correlación de Pearson, finalmente se contrasta la hipótesis planteada en la presente investigación, donde se termina aceptando la hipótesis alterna o positiva.

Tabla 2

Correlación (Régimen Mype Tributario - Micro empresas)

		Régimen Mype	Micro empresas
Régimen Mype	Correlación de Pearson	1	,693**
	Sig. (bilateral)		,000
	N	36	36
Micro empresas	Correlación de Pearson	,693**	1
	Sig. (bilateral)	,000	
	N	36	36

** . La correlación es significativa al nivel 0,01 (bilateral).

Interpretación:

Como se puede ver en la tabla 2, la relación que existe entre el Régimen Mype Tributario y las Micro Empresas (las variables en estudio), muestran la existencia de una correlación significativa debido a que el valor P (Sig. (Unilateral)) es < a 0,05 es

decir “0,000; de igual forma se puede observar que el coeficiente “r” de Pearson es igual a 0,693, lo cual nos muestra la existencia de una correlación positiva media.

Coeficiente determinante

$$r^2 = (\text{Correlación de Pearson})^2$$

$$r^2 = (0,693)^2$$

$$r^2 = 0.480249$$

$$r^2 = 48,02\%$$

Interpretación: En el cálculo del coeficiente determinante, la variable Régimen Mype Tributario tiene un 48,02% de relación con la micro empresas, eso indica que mientras mayor sea el conocimiento de las micro empresas sobre el régimen Mype Tributario mejor será el acogimiento a este régimen.

3.1.2. Identificar el estado del régimen MYPE tributario en el sector textil, de la ciudad de Tarapoto, año 2018.

Tabla 3

Resultados de la dimensión de acogimiento al régimen

Niveles	f	%
Bajo	13	36%
Regular	12	33%
Alto	11	31%
Total	36	100%

Fuente: elaboración propia



Figura 1. Resultados de la dimensión de acogimiento al régimen. (Fuente: elaboración propia).

Interpretación:

De acuerdo a la figura 1, en cuanto a la variable régimen Mype tributario y en su dimensión de acogimiento al régimen, se puede observar que el 36% de los gerentes de las empresas textiles de la ciudad de Tarapoto, nos manifestaron que se encuentran en un nivel bajo, mientras que en un nivel regular se encuentra en un 33% y solo 31% se encuentra en un nivel alto.

Tabla 4

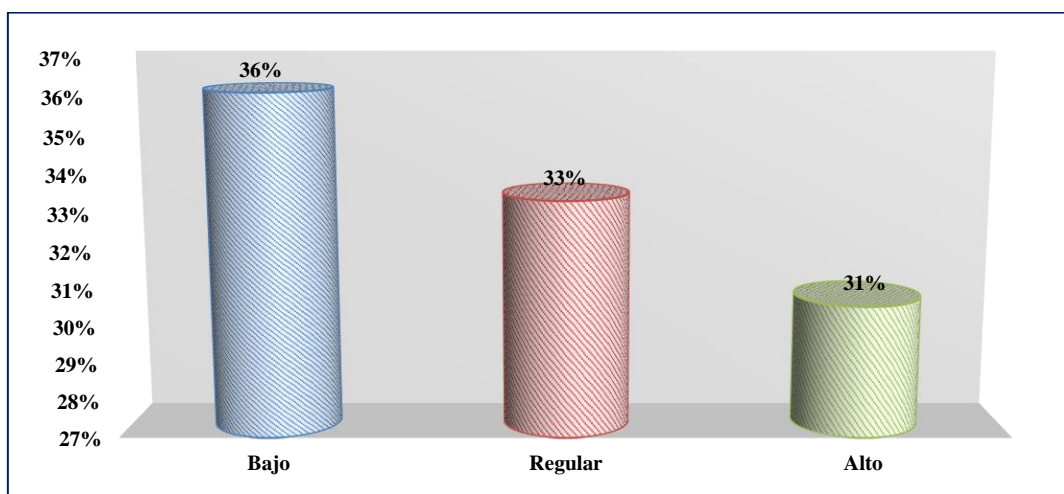
Resultados de la dimensión de personas comprendidas en el régimen

Niveles	f	%
Bajo	19	53%
Regular	7	19%
Alto	10	28%
Total	36	100%

Fuente: elaboración propia



Figura 2. Resultados de la dimensión de personas comprendidas en el régimen. (Fuente: elaboración propia).

Interpretación:

De acuerdo a la figura 2, en cuanto a la variable régimen Mype tributario y en su dimensión de personas comprendidas, se puede observar que el 53% de los gerentes de las empresas textiles de la ciudad de Tarapoto, nos manifestaron que se encuentran en un nivel bajo, mientras que en un nivel alto se encuentra en un 28% y solo 19% se encuentra en un nivel regular.

Tabla 5*Resultados de la dimensión de beneficios del régimen*

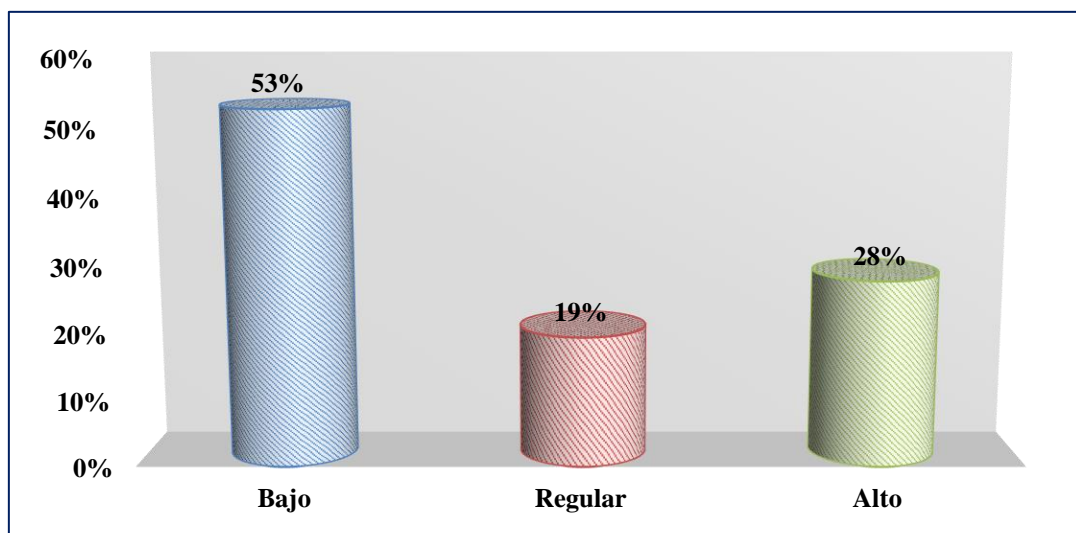
Niveles	f	%
Bajo	19	53%
Regular	11	31%
Alto	6	17%
Total	36	100%

Fuente: elaboración propia

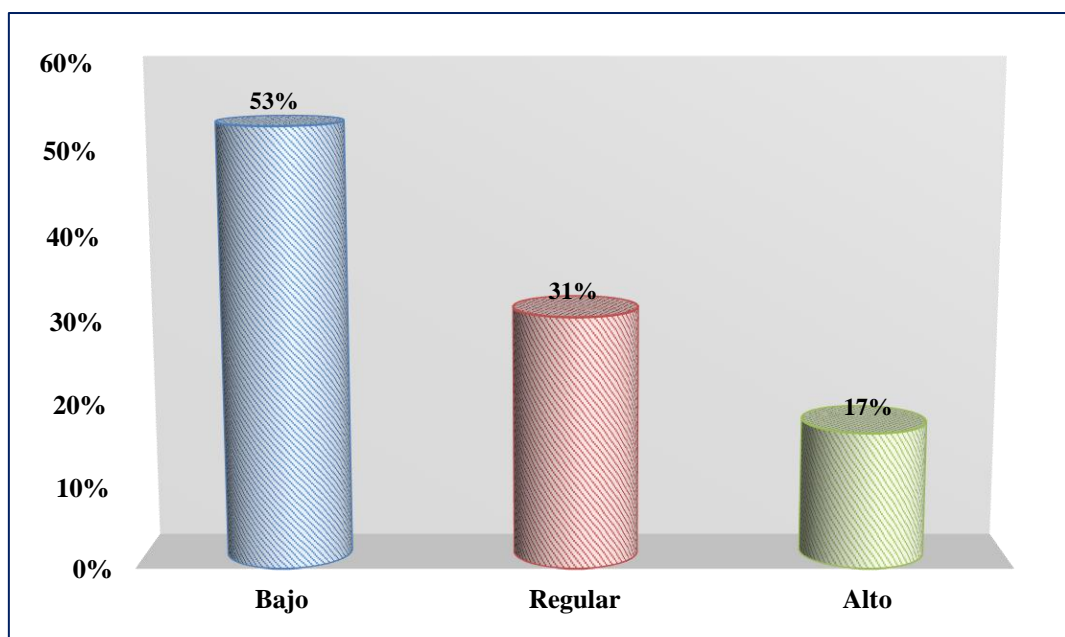
**Figura 3.** Resultados de la dimensión de beneficios del régimen. (Fuente: elaboración propia).**Interpretación:**

De acuerdo a la figura 3, en cuanto a la variable régimen Mype tributario y en su dimensión de beneficios del régimen, se puede observar que el 53% de los gerentes de las empresas textiles de la ciudad de Tarapoto, nos manifestaron que se encuentran en un nivel bajo, mientras que en un nivel regular se encuentra en un 31% y solo 17% se encuentra en un nivel alto.

Tabla 6*Resultados de la variable régimen Mype tributario*

Niveles	f	%
Bajo	17	47%
Regular	11	31%
Alto	8	22%
Total	36	100%

Fuente: elaboración propia

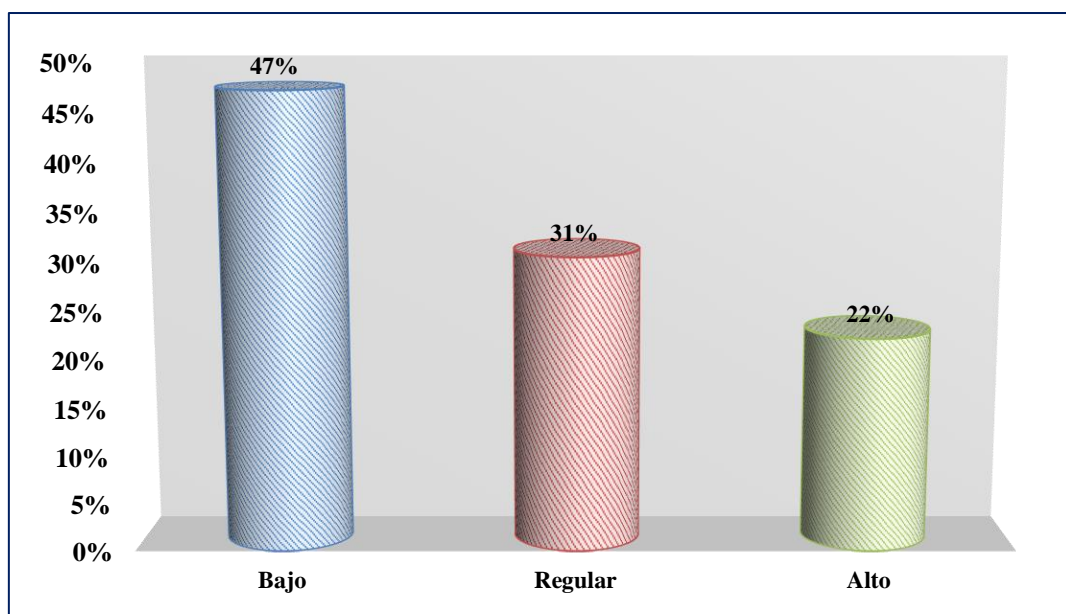
**Figura 4:** Resultados de la variable régimen Mype tributario. (Fuente: elaboración propia).**Interpretación:**

De acuerdo a la figura 4, en cuanto a la variable régimen Mype tributario, se puede observar que el 47% de los gerentes de las empresas textiles de la ciudad de Tarapoto, nos manifestaron que se encuentran en un nivel bajo, mientras que en un nivel regular se encuentra en un 31% y solo 22% se encuentra en un nivel alto.

3.1.3. Determinar el nivel de micro empresas en el sector textil, de la ciudad de Tarapoto, año 2018.

Tabla 7

Resultados de la dimensión de formas de organización

Niveles	f	%
Bajo	13	36%
Regular	14	39%
Alto	9	25%
Total	36	100%

Fuente: elaboración propia



Figura 5: Resultados de la dimensión de formas de organización. (Fuente: elaboración propia).

Interpretación:

De acuerdo a la figura 5, en cuanto a la variable micro empresas y en su dimensión de formas de organización, se puede observar que el 36% de los gerentes de las empresas textiles de la ciudad de Tarapoto, nos manifestaron que se encuentran en un nivel bajo, mientras que en un nivel regular se encuentra en un 39% y solo 25% se encuentra en un nivel alto.

Tabla 8*Resultados de la dimensión de actividad económica*

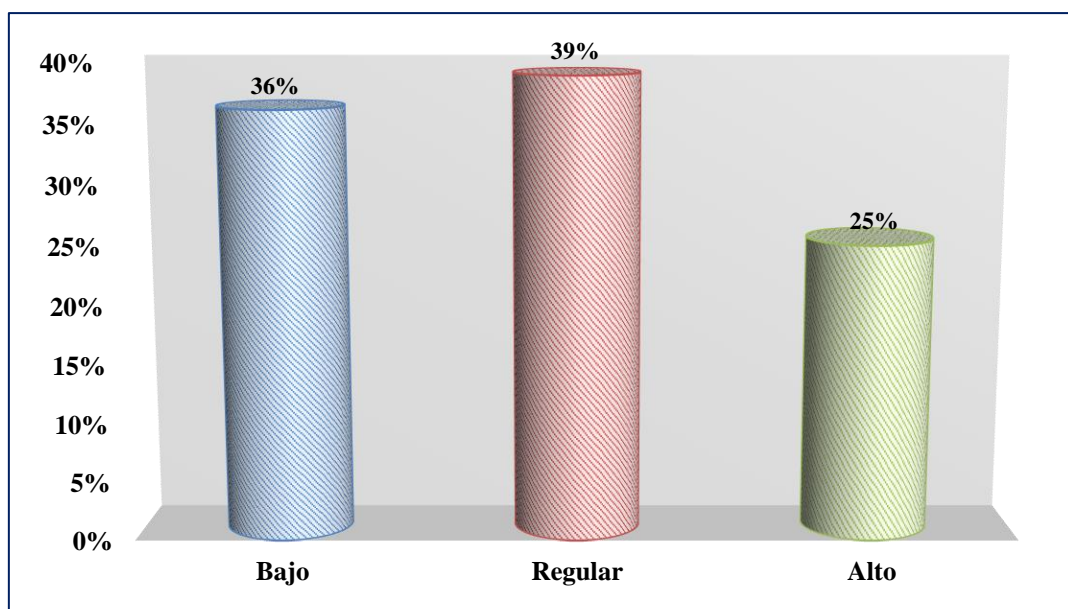
	f	%
Bajo	12	33%
Regular	17	47%
Alto	7	19%
Total	36	100%

Fuente: elaboración propia

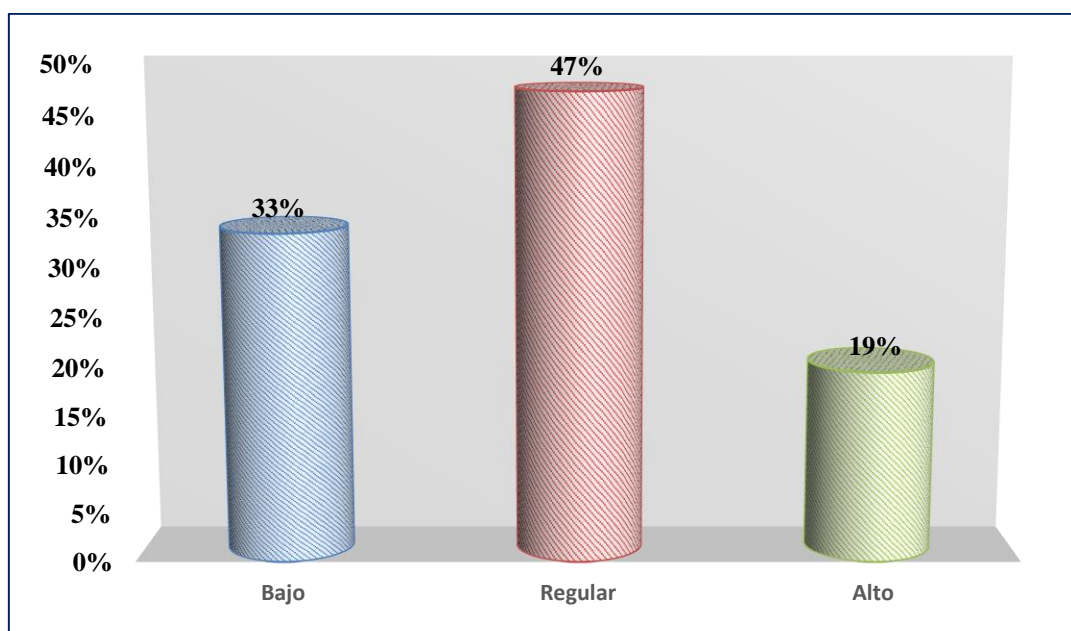
**Figura 6.** Resultados de la dimensión de actividad económica. (Fuente: elaboración propia)**Interpretación:**

De acuerdo a la figura 6, en cuanto a la variable micro empresas y en su dimensión de actividad económica, se puede observar que el 33% de los gerentes de las empresas textiles de la ciudad de Tarapoto, nos manifestaron que se encuentran en un nivel bajo, mientras que en un nivel regular se encuentra en un 47% y solo 19% se encuentra en un nivel alto.

Tabla 9*Resultados de la variable micro empresa*

	f	%
Bajo	18	50%
Regular	11	31%
Alto	7	19%
Total	36	100%

Fuente: elaboración propia

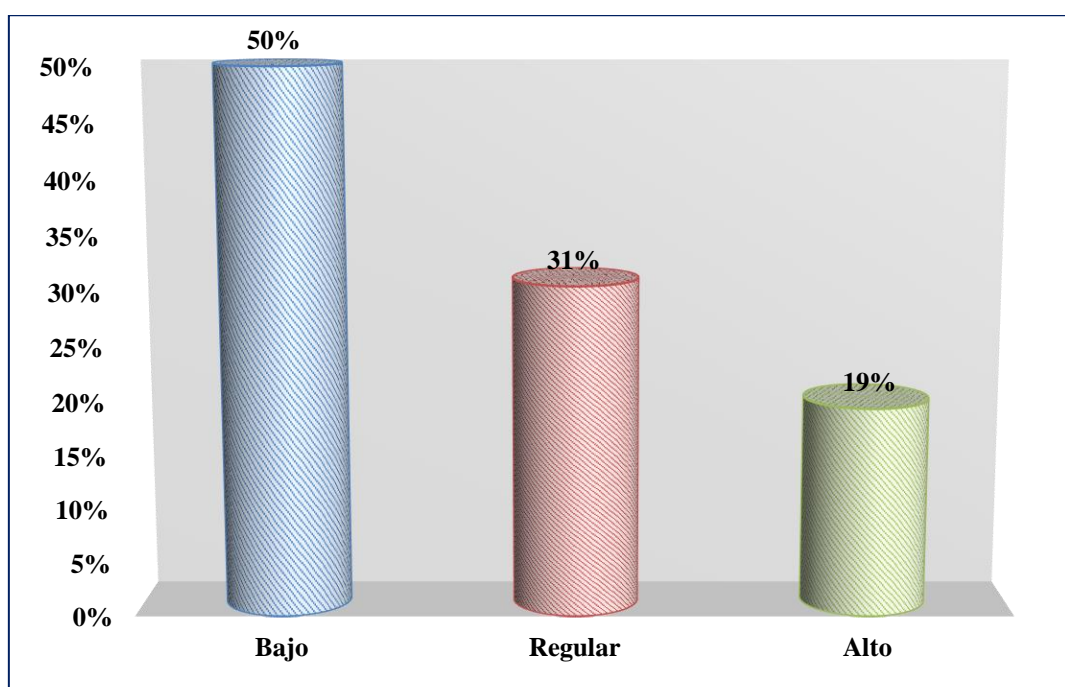
**Figura 7.** Resultados de la variable micro empresa. (Fuente: elaboración propia).**Interpretación:**

De acuerdo a la figura 7, en cuanto a la variable régimen Mype tributario, se puede observar que el 50% de los gerentes de las empresas textiles de la ciudad de Tarapoto, nos manifestaron que se encuentran en un nivel bajo, mientras que en un nivel regular se encuentra en un 31% y solo 19% se encuentra en un nivel alto.

3.1.4. Establecer la relación entre el régimen Mype tributario y la forma de organización en el sector textil, de la ciudad de Tarapoto, año 2018

Tabla 10

Correlación (Mype Tributario - Formas de organización)

		Régimen Mype	Formas de organización
Régimen Mype	Correlación de Pearson	1	,753**
	Sig. (bilateral)		,000
	N	36	36
Formas de organización	Correlación de Pearson	,753**	1
	Sig. (bilateral)	,000	
	N	36	36

** La correlación es significativa al nivel 0,01 (bilateral).

Interpretación:

Como se puede ver en la tabla 10, la relación que existe entre el Régimen Mype Tributario y las formas de organización (las variables en estudio), muestran la existencia de una correlación significativa debido a que el valor P (Sig. (Unilateral) es < a 0,05 es decir "0,000; de igual forma se puede observar que el coeficiente "r" de Pearson es igual a 0,753, lo cual nos muestra la existencia de una correlación positiva media.

Coefficiente determinante

$$r^2 = (\text{Correlación de Pearson})^2$$

$$r^2 = (0,753)^2$$

$$r^2 = 0.5670$$

$$r^2 = 56.70\%$$

Interpretación: En el cálculo del coeficiente determinante, la variable Régimen Mype Tributario tiene un 56.70% de relación con la dimensión de formas de organización, eso indica que mientras mayor sea el conocimiento del Régimen Mype Tributario sobre las formas de organización mejor será el acogimiento a este régimen.

3.1.5. Establecer la relación entre el régimen Mype tributaria y la actividad económica en el sector textil, de la ciudad de Tarapoto, año 2018.

Tabla 11

Correlación (Régimen Mype Tributario - actividades económicas)

		Régimen Mype	Actividades económicas
Régimen Mype	Correlación de Pearson	1	,517**
	Sig. (bilateral)		,000
	N	36	36
Actividades económicas	Correlación de Pearson	,517**	1
	Sig. (bilateral)	,000	
	N	36	36

** . La correlación es significativa al nivel 0,01 (bilateral).

Interpretación:

Como se puede ver en la tabla 11, la relación que existe entre el Régimen Mype Tributario y las actividades económicas (las variables en estudio), muestran la existencia de una correlación significativa debido a que el valor P (Sig. (Unilateral) es < a 0,05 es decir “0,000; de igual forma se puede observar que el coeficiente “r” de Pearson es igual a 0,517, lo cual nos muestra la existencia de una correlación positiva media.

Coeficiente determinante

$$r^2 = (\text{Correlación de Pearson})^2$$

$$r^2 = (0,517)^2$$

$$r^2 = 0.2673$$

$$r^2 = 26,72\%$$

Interpretación: En el cálculo del coeficiente determinante, la variable Régimen Mype Tributario tiene un 26.72% de relación con la dimensión de actividades económicas, eso indica que mientras mayor sea el conocimiento del Régimen Mype Tributario sobre las actividades económicas mejor será el acogimiento a este régimen.

3.2. Discusión de resultados

El régimen Mype tributario señala que las medianas y pequeñas empresas son parte primordial del desarrollo y emprendimiento empresarial en todo el mundo, además de generar puestos de trabajo, permite desarrollar la economía a través del crecimiento del producto bruto interno, eliminando en cierto modo la pobreza, para ello fue necesario el contar con teoría que respalden las acciones a realizar, por lo que luego de haber recopilado una serie de teorías, datos o información, se llegó a establecer como autor principal a la Superintendencia Nacional de Aduanas y Administración Tributaria el mismo que tiene en consideración al Decreto Legislativo N° 1269, en la cual se hace mención que el Régimen MYPE Tributario es un régimen creado para las Micro y Pequeñas empresas, con el fin de promover su crecimiento al brindarles condiciones más simples para cumplir con sus obligaciones tributarias. Ante esto se considerará como dimensiones tres aspectos el acogimiento al régimen, las personas comprendidas en el régimen y los beneficios del régimen, de quien se establecieron tres dimensiones, a partir de las cuales se lograron desarrollar un cuestionario con una serie de preguntas, a ser aplicada a los gerentes de las empresas textiles de la ciudad de Tarapoto y de esta manera, tras aplicar los cuestionarios, tabularlos y posteriormente presentar los resultados en tablas y figuras, se llegó a determinar que tanto la variable, con sus respectivas dimensiones son calificadas como en un nivel regular y bajo. Estos resultados al ser comparados con el trabajo de Saucedo (2015), se hizo un análisis de los programas que actualmente trabajan en la materia y difunden este tipo de conocimientos, tomando como referencia que existen programas diseñados por el sector gobierno, por bancos comerciales, asociaciones civiles y también del sector privado. En cada caso se investigó su funcionamiento y el tipo de contenido que promueve. Como se ha visto a lo largo del estudio, la educación financiera es útil para el desarrollo de actitudes y habilidades en las microempresas mexicanas y uruguayas. El simple dato del número de personas que tienen negocios propios en ambos países indica una destacada necesidad de trabajar en este punto. Ya que además del número de empresas con denominación MIPYME, existen factores como el porcentaje de empleos que crea el sector y que en ambos países es alto, sumado al porcentaje de participación en la formación del PIB que se acerca en ambos países al 40%. Se trata de criterios que no dejan de señalar que detrás de cada cifra y cada encuesta existen personas que trabajan día a día sin mayor referencia que la sobrevivencia hasta donde

sea factible el pequeño negocio, para dar paso a nuevos proyectos en la misma organización deficiente mientras no exista una serie de condiciones, entre las que se encuentra la capacitación empresarial y de cultura financiera que promueva herramientas de desarrollo para el crecimiento de la empresa, por otro lado Rivera (2018), menciona Se ha llegado a reconocer cada uno de los beneficios tributarios para cada una de las empresas que se encuentran dentro del régimen MYPE; se evaluó toda la frecuencia de los pagos de los impuestos puntuales y también correctos que va desarrollando la empresa, determinó la rentabilidad que hay entre lo que es el pago puntual y adecuado de cada uno de los impuestos junto con los beneficios tributarios dentro del régimen MYPE, y estableció el grado de vínculo respecto a que existe con los beneficios tributarios de propio régimen MYPE y también la rentabilidad dentro de la empresa. El modelo de esta investigación ha sido descriptiva correlacional y acompañado de un diseño que es no experimental. De todo esto se ha llegado a la conclusión de que hay un conocimiento total acerca de los beneficios tributarios que posee el presente régimen MYPE; la presente empresa en estudio desarrolla pagos de los tributos de forma constante, puntual y con ningún tipo de error en los meses y los años; todo ello le da la posibilidad de conseguir beneficios tributarios. Dicha empresa posee ciertas limitaciones con algunos de los beneficios tributarios, todos ellos se deben a que la Tasa Impositiva de los meses y años no viene a ser ventajosa, todos los plazos para dar inicio al proceso de la depreciación no le dan beneficio y no posee la capacidad para poder tener acceso a beneficios tributarios con su respectiva participación dentro de los Proyectos de Innovación Productiva y de los Proyectos Menores, pero si este posee la capacidad para poder participar en proyectos que son asociativos. En lo que respecta a la rentabilidad de la empresa, indican que cada uno de los beneficios tributarios si es que posee un vínculo junto con el Margen Bruto, que es la utilidad (65%), influyen dentro del Margen Operacional de una forma determinante (85%), como también influyen dentro del Margen Neto (65%).

La evaluación de la variable micro empresas se realizará en base a la Ley N°28015, Ley de Promoción y Formalización de la Micro y Pequeña Empresa, que señala dentro de su artículo 2° que las micro empresas son aquellas que pueden ser constituidas por una persona natural o por una persona jurídica bajo cualquier forma de organización o actividad económica, después de haber analizado las teorías se llegó a establecer como

autor principal en base a la Ley N° 28015, Ley de Promoción y Formalización de la Micro y Pequeña Empresa. De esta manera, tras aplicar los cuestionarios, tabularlos y posteriormente presentar los resultados en tablas y figuras, se llegó a determinar que tanto la variable, como sus respectivas dimensiones se pudo observar que se encuentra en un nivel regular, a su vez estos resultados al ser comparados con Valenzuela y Sánchez (2018), menciona el impacto tributario que llega a generar la creación de lo que es el Régimen MYPE Tributario (RMT) dentro de las empresas que pertenecen al sector textil Gamarra para el correspondiente ejercicio 2017. Es por eso que se ha considerado una muestra total de 65 agentes fiscalizadores pertenecientes al área de fiscalización propio de la Intendencia Lima de la Superintendencia Nacional de Aduanas y de Administración Tributaria, los que van a opinar acerca del impacto tributario que llega a generar la creación del RMT dentro de las empresas vinculadas al rubro textil propio del emporio comercial Gamarra, llegan a ser evaluados mediante una encuesta que ha sido diseñada partiendo de los indicadores que poseen las variables para así tener la posibilidad de definir cierto orden metodológico al momento en que se llene, considerando como una base al diseño de una investigación descriptiva, también investigación metodológico analítico básico y dentro de un nivel cuasi experimental. De igual manera, se ha manejado una encuesta, el cual posee como fundamentos secundarios todas las bases teóricas que se han mencionado en el trabajo. De tal forma se tiene la posibilidad de definir de manera efectiva que no existe un “alto impacto tributario con respecto a la creación del Régimen MYPE tributario dentro de la empresas que se encuentran el sector textil de Gamarra”, de igual manera se ha tenido a bien considerar como parte de todo el análisis a un total de 3 empresas del sector textil de Gamarra con el propósito de conocer todo el impacto que promueve el cambio de dicho Régimen General del Impuesto a la Renta del ejercicio del año 2016 al Régimen MYPE Tributario para el correspondiente ejercicio del año 2017; del mismo que pasamos los aspectos y los términos, por su parte Castillo (2017), menciona que Se ha empleado un método hipotético deductivo, con una investigación básica, un nivel descriptivo explicativo con enfoque cuantitativo y un diseño que es no experimental con un corte transversal. Ha sido empleado una muestra total de 56 microempresas textiles que se encuentran en el distrito de San Juan de Lurigancho. Asimismo, se ha manejado el cuestionario como instrumento para obtener toda información primordial para el desarrollo de la tesis. Correspondiente para la

validación de los instrumentos se ha empleado el criterio de juicios expertos y también se encuentra respaldado por el empleo de, coeficiente Alfa de Cronbach. Dentro de los resultados tenemos que los niveles alcanzados sobre las microempresas textiles dentro del distrito de San Juan de Lurigancho del año 2017 está que el 37.50% de los que se han encuestado indicaron que el nivel es alto y el 32.14% señalaron que es un nivel medio y 30.36% señalaron que es un nivel bajo. Se determinó que el régimen Mype tributario se relaciona con las microempresas del sector textil, distrito de San Juan de Lurigancho, año 2017; de modo que, se acepta la hipótesis general. Además, el $Rho = 0.373$, nos indica que hay una relación positiva débil siendo un grado de sig. $0.00 < 0.05$. Por esta razón, podemos afirmar que existe una relación; porque al conocer las facilidades del régimen Mype tributario que está dirigido a todas las micro empresas para que así puedan tener mayores beneficios como para la misma empresa ya que le permitirá ser formal y obtener facilidades como préstamos en las entidades bancarias y así mismo para sus colaboradores puedan obtener beneficios laborales.

Al establecer la relación que existe entre el régimen Mype tributario con las micro empresas del sector textil, de la ciudad de Tarapoto, vemos que se pudo constatar que se acepta la hipótesis positiva, debido a que al aplicar el estadístico de la correlación de Pearson, ambas variables se muestra con una relación significativa, y al mismo tiempo el coeficiente determinante es de 48.02%, lo cual indica que mientras mayor sea el conocimiento de las micro empresas sobre el régimen Mype Tributario mejor será el acogimiento a este régimen.

CONCLUSIONES

- Al establecer la relación que existe entre el régimen Mype tributario con las micro empresas del sector textil, de la ciudad de Tarapoto, vemos que se pudo constatar que se acepta la hipótesis positiva, debido a que al aplicar el estadístico de la correlación de Pearson, ambas variables se muestra con una relación significativa, y al mismo tiempo el coeficiente determinante es de 48.02%, lo cual indica que mientras mayor sea el conocimiento de las micro empresas sobre el régimen Mype Tributario mejor será el acogimiento a este régimen.
- Al identificar el estado del régimen Mype tributario en las empresas del sector textil, se puede observar en su dimensión de acogimiento al régimen se encuentra en un nivel regular en un 36%, mientras que en su dimensión de personas comprendidas en el régimen se encuentra en un nivel bajo y en su dimensión de beneficios del régimen se encuentra en un nivel bajo.
- En cuanto a determinar el nivel de micro empresas en el sector textil, de la ciudad de Tarapoto, vemos que los gerentes nos manifestaron en su dimensión de formas de organización que se encuentra en un nivel regular con un 39%, y en su dimensión de actividad económica se encuentra en un nivel regular en un 47%.
- Al establecer la relación entre el régimen Mype tributario y la forma de organización en las empresas del sector textil de la ciudad de Tarapoto, muestran la existencia de una correlación significativa debido a que el valor P (Sig. (Unilateral) es < a 0,05 es decir "0,000; de igual forma se puede observar que el coeficiente "r" de Pearson es igual a 0,753, lo cual nos muestra la existencia de una correlación positiva media.
- La relación que existe entre el Régimen Mype Tributario y las actividades económicas (las variables en estudio), muestran la existencia de una correlación significativa debido a que el valor P (Sig. (Unilateral) es < a 0,05 es decir "0,000; de igual forma se puede observar que el coeficiente "r" de Pearson es igual a 0,517, lo cual nos muestra la existencia de una correlación positiva media.

RECOMENDACIONES

- Se recomienda a las micro empresas del sector textil de la ciudad de Tarapoto a informarse mejor acerca del nuevo régimen Mype tributario ya que ello permitirá conocer acerca de este régimen cuyo propósito es otorgar facilidades de pagos a los contribuyentes información que, muchos desconocen por lo cual algunos se encuentran en otros regímenes donde el pago tributario es mayor de los que este régimen Mype tributario le facilita.
- Además, buscar tener una capacitación constante de modo, que permitirá tener la información necesaria para así poder proyectarse a un crecimiento como empresa ya que mucho de los micro empresarios están el Régimen Único Simplificado, o en el Régimen Especial del Impuesto a la Renta porque tienen el temor de ampliar sus negocios ya que esto implicaría pagar mayores impuestos como es el caso de este nuevo régimen Mype tributario, lo cual indudablemente no es cierto.
- Del mismo modo, realizar una constante actualización de información que permita a las micro empresas trabajar de manera formal con los beneficios que puede conllevar estar sujeto a dicho régimen, y como resultado permitirá tener mayores ingresos de manera correcta y esto permitirá tener a sus trabajadores con mejores beneficios. Por lo tanto, se les debe recomendar obtener mayor información y no tener el temor de pagar impuestos a la renta pensando que esto conllevará a tener pérdidas lo cual no es así y por el contrario les va permitir crecer como empresa.
- Las micro empresas del sector textil de la ciudad de Tarapoto; deberían optar por tributar en este régimen Nuevo Régimen MYPE Tributario (RMT); ya que ello les permitirá acceder a muchos beneficios en la determinación del impuesto a la renta, teniendo en cuenta que estas empresas tienen ingresos mensuales altos, y que resultarían una opción muy favorable, ya que la tasa de impuesto a la renta es menor a diferencia de demás regímenes (RG y RER).

REFERENCIAS BIBLIOGRÁFICAS

- Alva, M. (2017). *Reforma tributaria 2016 - 2017*. Lima: Actualidad empresarial. Obtenido de <http://elblogdelcontador.com/wp-content/uploads/2017/08/REFORMA-TRIBUTARIA-2016-2017-Actualidad-Empresarial.pdf>
- Ander, E. (2011). *Aprender a investigar*. Córdoba: Editorial Brujas. Obtenido de <http://abacoenred.com/wp-content/uploads/2017/05/Aprender-a-investigar-nociones-basicas-Ander-Egg-Ezequiel-2011.pdf.pdf>
- Banco BBVA. (27 de junio de 2019). *Día de las microempresas y las pymes: pequeñas en tamaño, grandes en impacto*. Obtenido de <https://www.bbva.com/es/dia-de-las-microempresas-y-las-pymes-pequenas-en-tamano-grandes-en-impacto/>
- Bautista, P. (2015). *Factores que inciden en el éxito de las microempresas con mínimo cinco años de existencia del sector terciario del municipio de Arauca*. Tesis de maestría, Universidad Nacional de Colombia, Colombia. Obtenido de <http://www.bdigital.unal.edu.co/9637/1/7709552.2013.pdf>
- Bernal, C. (2010). *Metodología de la investigación* (tercera ed.). Colombia: Peason. Recuperado el 04 de octubre de 2018, de http://biblioteca.uccvirtual.edu.ni/index.php?option=com_docman&task=doc_download&gid=245&Itemid=1
- Bernal, C. (2016). *Metodología de la investigación*. Bogotá: PEARSON EDUCACIÓN.
- Broncano, M. (2018). *Cultura tributaria y su relación con el conocimiento del Régimen Mype Tributario de las empresas comerciales del Cercado de Huaraz, 2018*. Tesis de pregrado, Universidad César Vallejo, Huaraz, Perú. Obtenido de http://repositorio.ucv.edu.pe/bitstream/handle/UCV/28111/Broncano_CMC.pdf?sequence=1&isAllowed=y
- Bustamante, J. (2018). *Cultura tributaria y su relación con el conocimiento del Régimen Mype Tributario de las empresas comerciales del Cercado de Huaraz, 2018*. Tesis de pregrado, Universidad César Vallejo, Huaraz. Obtenido de http://repositorio.ucv.edu.pe/bitstream/handle/UCV/28111/Broncano_CMC.pdf?sequence=1&isAllowed=y
- Campaña, A. (2012). *¿Qué sucede con las microempresas en el Perú?* Lima. Obtenido de http://www.saberescompartidos.pe/wp-content/uploads/2012/07/que_sucede_con_las_microempresas_en_el_peru.pdf

- Carrasco, D. S. (2018). *La metodología de la investigación científica*. Lima: Editorial San Marcos .
- Carro, R., & González, D. (2017). *El sistema de producción y operaciones*. Argentina: Universidad Nacional Mar del Plata. Obtenido de http://nulan.mdp.edu.ar/1606/1/01_sistema_de_produccion.pdf
- Castillo, C. (2017). *Régimen Mype Tributario y su relación con las Micro Empresas en el sector textil, San Juan de Lurigancho, 2017*. Tesis de pregrado, Universidad César Vallejo, Lima. Obtenido de http://repositorio.ucv.edu.pe/bitstream/handle/UCV/21392/CASTILLO_PCY.pdf?sequence=1&isAllowed=y
- Decreto Ley N° 21621. (2009). *Ley de la Empresa Individual de Responsabilidad Limitada*. Obtenido de https://mep.pe/intranetvirtual/Constitucion-y-Fomalizacion/MEP_Constitucion_TramitesLegales_Ley-Empresa-Individual-Responsabilidad-Limitada-EIRL-N21621.pdf
- Europa Press. (27 de junio de 2019). *El 60% de las pymes españolas sobreviven menos de 5 años*. Obtenido de <https://www.economista.es/gestion-empresarial/noticias/9963620/06/19/El-60-de-las-pymes-sobreviven-menos-de-5-anos-segun-Self-Bank.html>
- Gómez, J. (2015). *Factores que inciden en el crecimiento de las microempresas de la ciudad de Quetzaltenango*. Tesis de pregrado, Universidad Rafael Landívar, Quetzaltenango. Obtenido de <http://biblio3.url.edu.gt/Tesario/2013/01/01/Gomez-Jose.pdf>
- Ley N° 28867. (1997). *Ley General de Sociedades*. Lima. Obtenido de <https://www.wipo.int/edocs/lexdocs/laws/es/pe/pe061es.pdf>
- McGrawHill. (2017). *La producción y la empresa*. España. Obtenido de <https://www.mheducation.es/bcv/guide/capitulo/8448149971.pdf>
- Medina, G. (2015). *Administración básica para microempresas*. Tesis profesional, Universidad Nacional Autónoma de México, México. Obtenido de http://132.248.9.195/ptd2013/agosto/0700377/0700377_A1.pdf
- Ministerio de Trabajo y Promoción del Empleo. (30 de julio de 2008). *Derechos y obligaciones en las microempresas*. Obtenido de <https://www.trabajo.gob.pe/archivos/file/dnit/microempresa.pdf>

- Monje, C. (2011). *Metodología de la investigación cuantitativa y cualitativa. Guía didáctica*. México: Universidad Surcolombia. Obtenido de <https://www.uv.mx/rmipe/files/2017/02/Guia-didactica-metodologia-de-la-investigacion.pdf>
- Organización Internacional del Trabajo. (2016). *Mejore su negocio. Comercialización*. Ginebra. Obtenido de https://www.ilo.org/wcmsp5/groups/public/---ed_emp/---emp_ent/---ifp_seed/documents/instructionalmaterial/wcms_553921.pdf
- Parella, S., & Martins, F. (2012). *Metodología de la investigación cuantitativa*. Caracas: Fedupel. Obtenido de <https://metodologiaecs.wordpress.com/2015/09/06/metodologia-de-la-investigacion-cuantitativa-3ra-ed-2012-santa-parella-stracuzzi-y-feliberto-martins-pestana-2/>
- Platero, M. (2014). *Un estudio sobre el papel del microempresario, y los factores internos y estratégicos de la microempresa española: el efecto de la edad en la capacidad innovadora*. Tesis de doctorado, Universidad Complutense de Madrid, Madrid. Obtenido de <https://eprints.ucm.es/29653/1/T35980.pdf>
- Rivera, N. (2018). *Beneficios tributarios del regimen MYPE y rentabilidad de la empresa Corporación ND Nororiental SAC, Jaén 2017*. Tesis de pregrado, Universidad Señor de Sipán, Pimentel. Obtenido de <http://repositorio.uss.edu.pe/bitstream/handle/uss/4970/Rivera%20Montalv%c3%a1n%20Noel.pdf?sequence=1&isAllowed=y>
- Saucedo, J. (2015). *Micro, pequeñas y medianas empresas y su relación con la educación financiera*. Tesis de maestría, Instituto Politécnico Nacional, México D.F. Obtenido de <http://148.204.210.201/tesis/1436975416009MICROPEQUEAS.pdf>
- Superintendencia Nacional de Aduanas y Administración Tributaria. (2003). *Ley N° 28015, Ley de Promoción y Formalización de la Micro y Pequeña Empresa*. Lima. Obtenido de <http://www.sunat.gob.pe/orientacion/mypes/normas/ley-28015.pdf>
- Superintendencia Nacional de Aduanas y Administración Tributaria. (2017). *Decreto Legislativo que crea el Régimen Mype Tributario del Impuesto a la Renta*. Lima. Obtenido de <http://www.sunat.gob.pe/legislacion/mypeIR/dl1269.pdf>
- Superintendencia Nacional de Aduanas y Administración Tributaria. (2017). *Renta de personas naturales. Cartilla de Instrucciones*. Lima. Obtenido de http://renta.sunat.gob.pe/2017/assets/pdf/cartilla-personas-naturales_2017.pdf

- Superintendencia Nacional de Aduanas y Administración Tributaria. (2018). *Régimen MYPE Tributario*. Lima. Obtenido de http://elblogdelcontador.com/wp-content/uploads/2018/02/CARPETA_Regimen_Mype_Tributario.pdf
- Valderrama, S. (2015). *Pasos para elaborar proyectos de investigación científica: Cuantitativa, cualitativa y mixta* (2da ed.). Lima: Editorial San Marcos.
- Valenzuela, Y., & Sánchez, K. (2018). *Impacto tributario del régimen Mype Tributario (RMT) en el sector textil Gamarra en el ejercicio 2017*. Tesis de pregrado, Universidad Peruana de Ciencias Aplicadas, Lima. Obtenido de https://repositorioacademico.upc.edu.pe/bitstream/handle/10757/623555/Valenzuela_CY.pdf?sequence=1&isAllowed=y
- Zevallos, N. (2017). *El Régimen Mype Tributario y el desarrollo empresarial en las empresas de Transporte de Carga en el distrito de Huanuco - 2017*. Tesis de pregrado, Universidad de Huánuco, Huánuco. Obtenido de <http://repositorio.udh.edu.pe/bitstream/handle/123456789/432/TESIS%20%202017%20NIELSEN%20ZEVALLOS%20ROJAS%20%281%29.pdf?sequence=1&isAllowed=y>

ANEXOS

Anexo 1: Matriz de Consistencia

Régimen MYPE tributario y su relación con las micro empresas en el sector textil, de la ciudad de Tarapoto, año 2018

Problema	Objetivo	Hipótesis	Variable	Dimensiones	Indicadores	Técnicas de recolección		
<p>Problema general ¿Cuál es la relación entre el Régimen MYPE Tributario y su relación con las micro empresas en el sector textil, de la ciudad de Tarapoto, año 2018?</p> <p>Problemas específicos ¿Cuál es el estado del Régimen MYPE Tributario en el sector textil, de la ciudad de Tarapoto, año 2018?</p> <p>¿Cuál es el nivel de micro empresas en el sector textil, de la ciudad de Tarapoto, año 2018?</p> <p>¿Cuál es la relación entre el Régimen MYPE Tributario y la forma de organización en el sector textil, de la ciudad de Tarapoto, año 2018?</p> <p>¿Qué relación existe entre el Régimen MYPE Tributario y la actividad económica en el sector textil, de la ciudad de Tarapoto, año 2018?</p>	<p>Objetivo General Establecer la relación entre el régimen MYPE tributario y su relación con las micro empresas en el sector textil, de la ciudad de Tarapoto, año 2018.</p> <p>Objetivos Específicos Identificar el estado del régimen MYPE tributario en el sector textil, de la ciudad de Tarapoto, año 2018.</p> <p>Determinar el nivel de micro empresas en el sector textil, de la ciudad de Tarapoto, año 2018.</p> <p>Establecer la relación entre el Régimen MYPE Tributario y la forma de organización en el sector textil, de la ciudad de Tarapoto, año 2018.</p> <p>Establecer la relación entre el Régimen MYPE Tributario y la actividad económica en el sector textil, de la ciudad de Tarapoto, año 2018.</p>	<p>Hipótesis general La relación entre el régimen MYPE tributario y su relación con las micro empresas en el sector textil, de la ciudad de Tarapoto, año 2018, es significativa.</p> <p>Hipótesis específicas a) El estado del régimen MYPE tributario en el sector textil, de la ciudad de Tarapoto, año 2018, es baja. b) El nivel de micro empresas en el sector textil, de la ciudad de Tarapoto, año 2018, es baja. c) La relación entre el Régimen MYPE Tributario y la forma de organización en el sector textil, de la ciudad de Tarapoto, año 2018, es positiva. d) La relación entre el Régimen MYPE Tributario y la actividad económica en el sector textil, de la ciudad de Tarapoto, año 2018, es positiva.</p>	Régimen MYPE Tributario	Acogimiento al régimen	Nuevo RUS	Técnica Encuesta		
					Régimen Especial			
					Régimen General			
				Personas comprendidas	Persona jurídica		Instrumento Cuestionario	
					Persona natural			
					Sucesiones indivisas			
			Beneficios del régimen	Sociedades conyugales				
				Pago del Impuesto General a las Ventas				
			Micro empresas	Forma de organización	Medios de pago			Empresa Individual de Responsabilidad Limitada
					Actividad económica			Sociedad de Responsabilidad Limitada
								Sociedad Anónima
				Comercialización				
Producción								
Transformación								

Diseño	Población	Muestra
No experimental - correlacional	La población estará conformada por un total de 36 Micro empresas textiles de ciudad de Tarapoto.	La muestra estará conformada por la totalidad de la población, es decir, por un total de 36 Micro empresas textiles según se evidencia en el/la Gerente de las micro empresas textiles.

Fuente: Elaboración propia

Anexo 2: Instrumentos de recolección de datos



UNIVERSIDAD NACIONAL DE SAN MARTIN FACULTAD DE CIENCIAS ECONÓMICAS ESCUELA PROFESIONAL DE CONTABILIDAD

Cuestionario sobre el Régimen MYPE Tributario

Buen día Sr/Sra.....

Reciba un cordial saludo, el presente cuestionario ha sido elaborado con el propósito de establecer la relación entre el régimen MYPE tributario y su relación con las micro empresas en el sector textil, de la ciudad de Tarapoto, año 2018. Por tal motivo es que se le pide marcar las respuestas que considere aceptable con toda la sinceridad, ya que los resultados aportaran al desarrollar de la investigación.

Marca uno de los valores que se especifica a continuación

Valor	1	2	3	4	5
Significado	Totalmente en desacuerdo	En desacuerdo	Aceptable	De acuerdo	Totalmente de acuerdo

Régimen MYPE Tributario						
N°	Preguntas	1	2	3	4	5
Acogimiento al régimen						
Indicador: Nuevo RUS						
1	¿Considera que alguno de los requerimientos a los contribuyente del NRUS son necesarios para acogerse al Régimen MYPE Tributario?					
2	¿El trámite para el acogimiento al RMT de los contribuyentes La SUNAT, es muy engorroso?					
Indicador: Régimen Especial						
3	¿Considera que los contribuyentes del RER, se acogen al RMT, solo para disminuir el pago de sus impuestos?					
4	¿Los requisitos que solicita la SUNAT para el acogimiento al Régimen MYPE Tributario, son necesarios?					
Indicador: Régimen General						
5	¿Las empresas que se encuentran en el Régimen General, en su mayoría se acogen al RMT por el hecho de pagar menos impuestos?					

6	¿Considera necesario que las empresas comprendidas en el régimen general, presenten su declaración mensual solo del mes de enero?					
Personas comprendidas en el régimen						
Indicador: Persona jurídica						
7	¿Cómo persona jurídica estaría de acuerdo con acatar las normativas del Régimen MYPE Tributario?					
8	¿Las personas jurídicas cumplen con los requisitos de la SUNAT para estar comprendidas dentro del régimen RMT?					
Indicador: Persona natural						
9	¿Los requerimientos que solicita la SUNAT a las personas naturales para cambiarse al régimen son un poco más exigentes?					
10	¿Considera que la persona natural solo debe presentar el monto total de sus ingresos mensuales como requisito?					
Indicador: Sucesiones indivisas						
11	¿Las sucesiones indivisas deben presentar todos los documentos legales antes de pertenecer al Régimen MYPE Tributario?					
12	¿Las sucesiones indivisas son empresas que tienen otro tipo de manejo y por lo que deberían pertenecer a otro régimen tributario?					
Indicador: Sociedades conyugales						
13	¿Considera usted que las sociedades conyugales deben tener mayores requisitos para ingresar al Régimen MYPE Tributario?					
14	¿La SUNAT, debe evaluar la situación económica y legal de las sociedades conyugales antes de ingresar al RMT?					
Beneficios del régimen						
Indicador: Pago del Impuesto General a las Ventas						
15	¿Considera que debería cambiarse el límite de ingresos netos mensuales para el pago del IGV?					
16	¿La tasa la determinación para el pago del IGV que establece la SUNAT para el RMT, es adecuada?					
Indicador: Medios de pago						
17	¿Considera que los medios de pago del Régimen MYPE Tributario favorecen a realizar trámites más rápidos?					
18	¿Considera que debe mejorar los medios de pago de los tributos ya que a veces existen problemas para su procedimiento?					

Gracias



Instrumento de la variable dependiente

UNIVERSIDAD NACIONAL DE SAN MARTIN FACULTAD DE CIENCIAS ECONÓMICAS ESCUELA PROFESIONAL DE CONTABILIDAD

Cuestionario sobre las micro empresas

Buen día Sr/Sra.....

Reciba un cordial saludo, el presente cuestionario ha sido elaborado con el propósito de establecer la relación entre el régimen MYPE tributario y su relación con las micro empresas en el sector textil, de la ciudad de Tarapoto, año 2018. Por tal motivo es que se le pide marcar las respuestas que considere aceptable con toda la sinceridad, ya que los resultados aportaran al desarrollar de la investigación.

Marca uno de los valores que se especifica a continuación

Valor	1	2	3	4	5
Significado	Nunca	Casi nunca	A veces	Casi siempre	Siempre

Micro empresas						
N°	Preguntas	1	2	3	4	5
Forma de organización						
Indicador: Empresa Individual de Responsabilidad Limitada.						
1	¿Las empresas con denominación EIRL, cuentas con beneficios al ser consideradas como micro empresas					
2	¿Cree usted que las empresas EIRL, cumplen con sus obligaciones tributarias?					
Indicador: Sociedad de Responsabilidad Limitada						
3	¿Una SRL, puede ser considerada como microempresa si excede la cantidad de trabajadores?					
4	¿La SUNAT, debería evaluar las empresas SRL para que se consideradas como mediana empresa en caso de presentar aumento en sus ingresos anuales?					
Indicador: Sociedad Anónima						
5	¿Las sociedades Anónimas, son sociedades que cuenta con más de 50 trabajadores?					
6	¿Las sociedades anónimas deben ajustarse a ser una gran empresa?					

Actividad económica					
Indicador: Comercialización					
7	¿Sus ventas anuales superan el límite para ser consideradas como micro empresas?				
8	¿Tiene beneficios como micro empresa actualmente en función a sus ventas?				
Indicador: Producción					
9	¿Produce una cierta cantidad de textiles que le ayudan a generar grandes ingresos				
10	¿Cada año la producción de textiles es la esperada?				
Indicador: Transformación					
11	¿Realiza actividades de transformación con materia prima como la lana?				
12	¿La actividad de transformación lo realiza constantemente o cuenta con apoyo externo?				

Gracias

Anexo 3: Base de datos

N°	RUC	NOMBRE O RAZÓN SOCIAL	TIPO VÍA	NOMBRE VÍA	NÚMERO	DISTRITO	TIPO DE CONTRIBUYENTE
1	20446597354	DISTR. DE ZAPATILLAS SPORT S.R.L	JR.	ANDRES AVELINO CACERES	339	TARAPOTO	SOC.COM.RESPONS. LTDA
2	10011406861	UPIACHIHUA HIDALGO RONER	CAR.	FERNANDO BELAUNDE TERRY	200	LA BANDA DE SHILCAYO	PERSONA NATURAL CON NEGOCIO
3	10420155676	CASTRO MORI ANGELICA ROCIO	JR.	ANTONIO RAYMONDI	282	TARAPOTO	PERSONA NATURAL CON NEGOCIO
4	20450222004	COMERCIAL SANDRA S.A.C.	JR.	MARTINEZ DE COMPAGNON	138	TARAPOTO	SOCIEDAD ANONIMA CERRADA
5	20450339700	MODA ORIGINAL SOCIEDAD ANONIMA CERRADA	JR.	RAMON CASTILLA	257	TARAPOTO	SOCIEDAD ANONIMA CERRADA
6	20450364305	ALMACENES PEPE LUCHO S.A.C.	JR.	LIMA	312	TARAPOTO	SOCIEDAD ANONIMA CERRADA
7	20450451615	DISTRIBUIDORA LA BARATURA HOLIHUAY E.I.R.L.	JR.	TAHUANTINSUYO	757	TARAPOTO	EMPRESA INDIVIDUAL DE RESP. LTDA
8	10420226433	ALANIA OSORIO JOSE LUIS	JR.	LIMA	268	TARAPOTO	PERSONA NATURAL CON NEGOCIO

9	20493987276	MODAROMA SOCIEDAD ANONIMA CERRADA	JR.	RAMON CASTILLA	181	TARAPOTO	SOCIEDAD ANONIMA CERRADA
10	10415579760	RIOS FLORES MARIA DE LOS ANGELES	JR.	JORGE CHAVEZ	1108	TARAPOTO	PERSONA NATURAL CON NEGOCIO
11	10178149348	ALVAREZ SANDOVAL TERESA	JR.	ALONSO DE ALVARADO	727	TARAPOTO	PERSONA NATURAL CON NEGOCIO
12	20542249073	DISTRIBUCIONES MONDRAGON S.A.C.	JR.	RAMON CASTILLA	254	TARAPOTO	SOCIEDAD ANONIMA CERRADA
13	20542261103	PAÑALES KIDS EMPRESA INDIVIDUAL DE RESPONSABILIDAD LIMITADA	JR.	ALFONSO UGARTE	291	TARAPOTO	EMPRESA INDIVIDUAL DE RESP. LTDA
14	20542276631	BEM GROUP LATIN AMERICA S.A.C.	JR.	TAHUANTINSUYO	227	TARAPOTO	SOCIEDAD ANONIMA CERRADA
15	10416465024	DELGADO PANDURO KEY MARCO	JR.	ANTONIO RAYMONDI	398	TARAPOTO	PERSONA NATURAL CON NEGOCIO
16	20542306484	INVERSIONES PUPITOS EMPRESA INDIVIDUAL DE RESPONSABILIDAD LIMITADA	JR.	MARTINEZ DE COMPAGÑON	275	TARAPOTO	EMPRESA INDIVIDUAL DE RESP. LTDA
17	20542319896	IKERITO MODA SOCIEDAD ANONIMA CERRADA	JR.	DANIEL ALCIDES CARRION	191	TARAPOTO	SOCIEDAD ANONIMA CERRADA

18	20542357984	INVERSIONES GECAR EMPRESA INDIVIDUAL DE RESPONSABILIDAD LIMITADA	JR.	RAMON CASTILLA	294	TARAPOTO	EMPRESA INDIVIDUAL DE RESP. LTDA
19	20542396700	GRUPO MARALEX E.I.R.L.	JR.	JUAN VARGAS	514	TARAPOTO	EMPRESA INDIVIDUAL DE RESP. LTDA
20	20572118062	CENTRO DE MODA DIAZ S.R.L	JR.	RAMON CASTILLA	297	TARAPOTO	SOC.COM.RESPONS. LTDA
21	20572120989	HUELLA DE CAMPEONES SOCIEDAD ANONIMA CERRADA	JR.	RAMON CASTILLA	255	TARAPOTO	SOCIEDAD ANONIMA CERRADA
22	20572168591	SELVA SPORT E.I.R.L.	JR.	JOSE OLAYA	179	TARAPOTO	EMPRESA INDIVIDUAL DE RESP. LTDA
23	20572172270	ASTRI SPORT E.I.R.L.	JR.	PERU	277	MORALES	EMPRESA INDIVIDUAL DE RESP. LTDA
24	20572188869	IDEAS COLORS SOCIEDAD ANONIMA CERRADA	JR.	VICTOR MANUEL ARÉVALO DEL	149	TARAPOTO	SOCIEDAD ANONIMA CERRADA
25	20572210465	INVERSIONES MAMANINA E.I.R.L.	BL.	A	27	TARAPOTO	EMPRESA INDIVIDUAL DE RESP. LTDA
26	10456673819	SOTO GRANDEZ ANTONY	JR.	SOFIA DELGADO	414	TARAPOTO	PERSONA NATURAL CON NEGOCIO

27	20600185731	INVERSIONES FERNANDEZ & VIZCONDE E.I.R.L.	JR.	ALONSO DE ALVARADO	712	TARAPOTO	EMPRESA INDIVIDUAL DE RESP. LTDA
28	20600222652	CORPORACION RIVIERA MAYO SOCIEDAD ANONIMA CERRADA	JR.	CUZCO	714	TARAPOTO	SOCIEDAD ANONIMA CERRADA
29	20559860299	TEXTILES PINTOS S.R.L.	JR.	SAN MARTIN	337	TARAPOTO	SOC.COM.RESPONS. LTDA
30	10473624112	SANCHEZ MEGO NESTOR	JR.	JOSE OLAYA	S/N	TARAPOTO	PERSONA NATURAL CON NEGOCIO
31	20600710932	MIA TELIER S.R.L.	JR.	GREGORIO DELGADO	276	TARAPOTO	SOC.COM.RESPONS. LTDA
32	20600711157	OXFORD TEX S.R.L	JR.	GREGORIO DELGADO	294	TARAPOTO	SOC.COM.RESPONS. LTDA
33	20600828399	GOMEZ STYLES IMPORT E.I.R.L.	JR.	MIRAFLORES	339	LA BANDA DE SHILCAYO	EMPRESA INDIVIDUAL DE RESP. LTDA
34	10417759773	RAMIREZ VILCHEZ ROGELIO	JR.	DANIEL A. CARRION	336	TARAPOTO	PERSONA NATURAL CON NEGOCIO
35	20600949188	CORPORACION NEW AND EXCLUSIVE S.A.C.	JR.	SECTOR VENTANILLA	S/N	LA BANDA DE SHILCAYO	SOCIEDAD ANONIMA CERRADA
36	10447718184	REATEGUI RENGIFO CLAUDIA CECILIA	JR.	AUGUSTO B. LEGUIA	517	TARAPOTO	PERSONA NATURAL CON NEGOCIO

Fuente: Ministerio de Producción (2017)